דבר

ההסתדרות הכללית של העובדים בארץ ישראל

יום שלישי, כ' באייר תשמ"ז, 19 במאי 1987 • גליון 19121

היום 14 עמודים • המחיר 85 אג', באילת 74 אג'

היום בדבר

- ריח רע בהחלטת ממשלה / ניבה לניר
- כדת – ושלא כדין / עליזה ולך
- דינמיקה של מהומה ברצועה / דני צדקוני
- להשביע את הדב הרוסי או להרעיבו / טדי פרויס
- בורסה וכלכלה (4–5); ספורט (9); כל העולמות (10)

פולגת רשת חנויות

הגיעו מאיטליה נעלי CARRERA

נעליים ספורטיביות ונעליים אלגנטיות

הליכוד במירוץ למנוע הצטרפות 'העבודה' לאי־אמון ברגע האחרון אם ייעדרו ח"כים

מאת עליזה ולך, כתבת "דבר" לענייני מפלגות

הליכוד נערך למנוע אפשרות שמפלגת העבודה תחליט לתמוך היום בהצבעת האי־אמון של רצ ומפ"ם, אם תראה שיש סיכוי להשיג לה רוב בגלל היעדרם של חיבים בגוש שוללי האי־אמון מהאולם.

מפלגת העבודה לא הותירה אתמול תקווה אצל מגישי הצעת האי־אמון לאפשרות הצטרפותה למהלך, אלא שהיא עשויה לשנות את עמדתה, בלחץ חברים־בסיעה שתתכנס היום לישיבה עם ממלא־מקום ראש הממשלה, השב הבוקר לישראל.

לעומת זאת, לא היה ברור אמש בליכוד אם השר רוה לוי ימצא מושב פנוי בטיסה, שתחזיר אותו במועד לישראל. את ח"כ מאיר שטרית העסיק הוא יגיע היום לכנסת. הכל תלוי, איפוא, בנוכחותם של כל הח"כים של המפד"ל בעת ההצבעה.

שלושה מהם שוהים בחו"ל, ואמש היה ידוע רק על שובו של ח"כ רנינו מצרפת בשעות אחר־הצהריים.

הרוב להצעת האי־אמון מושתת על החישוב הבא:

- תמיכת מגישות ההצעה, מפ"ם ור"צ – יחד 10 ח"כים. לשם כך הוזעק בחזרה לארץ ח"כ דדי צוקר.
- 40 הח"כים של מפלגת העבודה.
- 2 ח"כים של "שינוי" (יש להניח שח"כ עטשי לא יצטרף לאי־אמון ויצביע בדגליו).
- 4 הח"כים של חד"ש.
- 2 הח"כים של "המתקדמת לשלום". הסיעה הזאת מתכוונת אמנם להגיש הצעת אי־אמון משלה בנושא שכר הלימוד לאוניברסיטאות, אך ייתכן שתשקול תמיכה בהצעות של מפ"ם ור"צ באותו עניין.

בעד הצעת האי־אמון יש, על־פי חישוב זה, 58 קולות.

(המשך בעמ' 2)

מאת שלמה גינוסר, סופר "דבר" בכנסת

הכנסת תדחה היום הצעות אי־אימון בממשלה שהוגשו על־ידי ארבע סיעות האופוזיציה משמאל על רקע החלטת הקבינט בנושא הוועידה הבין־לאומית וההחלטה הממשלה בנושא שכר הלימוד באוניברסיטאות. אולם, דווקא שני נושאים אלה מעמיקים את הקרע בקואליציה בין הליכוד למערך.

כאשר בהנהלת סיעת המערך נשמעים קולות הקוראים לא רק שלא לתמוך בממשלה בהצבעה על הצעת האי־אימון, אלא אף לפרוש מן הממשלה לאלתר.

ראש הממשלה יצחק שמיר שב ותקף אתמול את רעיון הוועידה הבין־לאומית. בדברו בפני ועדת חוץ ובטחון אמר שמיר כי למרות כל "הכסוי הלשוני" לא מדובר ב"פתיחה" לשיחות שלום, אלא בוועידה בין־לאומית מלאה. ראש הממשלה הביע חשש, כי דבריו של שר החוץ האמריקני ג'ורג' שולץ על ועידה בין־לאומית בכל צורה ובכל מסגרת שהיא, מרמזים על כך שבוועידה כזאת תידון גם יוזמתו של הנשיא רייגן. "עמדתן של שאר המדינות גרועה עוד יותר" הוסיף שמיר.

ראש הממשלה שאל "מדוע שלא נעמוד על משא ומתן ישיר? מדוע שנאמר שאין למשא ומתן כזה כל

(המשך בעמ' 2)

פרס שיכנע ארה"ב לתמוך פומבית בוועידה

משקיפים אמריקאים וישראלים: ביקור מוצלח • שר החוץ חוזר הבוקר – לא ייזום בעצמו דיווח לשמיר

מאת אמנון דנקנר, סופר "דבר" בארה"ב

וואשינגטון (מיוחד ל"דבר"). – משקיפים אמריקאים וישראלים הגדירו אתמול את ביקורו של שר החוץ שמעון פרס בארה"ב מוצלח וציינו במיוחד את התמיכה הפומבית שהביע במהלך הביקור מזכיר המדינה שולץ ברעיון הוועידה הבין־לאומית. זאת פגישתו של פרס שלשום בלילה עם שגריר ברה"מ יורי דובינין, שבה הביע השגריר עניין בהשתתפות בתהליך השלום באיזור.

פרס הגיע לארה"ב בסוף השבוע שעבר, כדי לנסות לשמר בחיים את תהליך השלום, ומשקיפים אמריקאים וישראלים סבורים, כי הצליח במשימתו. המשקיפים מצביעים במיוחד על התבטאותו של מזכיר המדינה שולץ שלשום בזכות רעיון הוועידה הבין־לאומית.

פרס יצא אתמול את ארה"ב ולפני צאתו אמר, כי הוא מרוצה מהתמיכה האמריקאית ביוזמת השלום ומהדרך שבה הביעו את תמיכתם בפניו. שר החוץ אמר, שעם בואו ארצה הוא נחוש בדעתו להמשיך ביוזמת השלום.

בנאום לפני ועידת השדולה הפרו־ישראלית איפ"ק בוואשינגטון אמר שולץ: "התפתחויות חשובות אירעו והביאו אותנו לבדוק בזהירות את רעיון הוועידה הבין־לאומית. אני אומר זאת בזהירות, בחשדנות, אך למרות הכל במחשבה פתוחה. אמר שמישהו יאמר אי־פעם, כי הכסלון לדחוף קדימה את השלום נבע מחוסר מאמץ מצידה של ארה"ב".

שולץ הדגיש, כי רעיון הוועידה מבוסס בין השאר על כך שהיא

(המשך בעמ' 2)

מאת סופרו המדיני של "דבר"

שר החוץ שמעון פרס אינו מתכוון להזמין מיוזמתו לראש הממשלה יצחק שמיר על שיחותיו בארה"ב עם שר החוץ האמריקאי ג'ורג' שולץ ושגריר ברית־המועצות בוואשינגטון, יורי דובינין.

פרס חוזר היום מביקורו הקצר בארה"ב עם תמיכה מדינית אמריקאית בנושא הוועידה הבין־לאומית ונכונות סובייטית להמשיך במגעים מדיניים לא רישמיים עם ישראל. פרס יוועד לראשונה עם שמיר מחר במסגרת ישיבת הקבינט השבועית.

היום לאחר שובו יוועד פרס עם צוות השלושה במערך – עזר ברעם, משה שחל ורפי אדרי לשמיעת דיווח על המהלכים הפוליטיים בהיעדרו.

עם בקבוק וודקה פולנית שב פרס מעודד מפגישה עם דובינין: הרוסים להוטים!

מאת אמנון דנקנר, סופר "דבר" בארה"ב

וואשינגטון (מיוחד ל"דבר"). – שמעון פרס נראה עליז ומרוצה, בישבו בחדר מלונו בוואשינגטון בשעת לילה מאוחרת. היה ברור, כי הביקור הממושך שלו בארה"ב נשא פירות [illegible]

כשהתבוננת באיש הלאה הזה, קשה היה לתאר כי זה האיש העומד ליטול את ארצו, או לכל הפחות את המפלגה שלו, לאחת ההרפתקאות הפוליטיות המסעירות [illegible]

פרס ועוזריו לא התלהבו מהדברים. שולץ לא יצא מגדרו לתמוך במהלך של פרס של שמיר. נכון, אפשר היה לשמוע מהדברים כי רעיון הוועידה הבין־לאומית הוא עניין – למרות התנגדות של הליכוד – רעיון שהאמריקאים ממשיכים לבדוק אותו, אבל משהו חבעו של פרס, כששמע את שולץ מצהיר כי לא הנשיא ולא הוא אינם מחוייבים לרעיון הוועידה הבין־לאומית. קל היה לנחש, כי פרס היה מרוצה יותר אם האמריקאים היו יוצאים בצורה בוטה יותר לטובת המהלך.

ואחרי הכל – הרי הם היו שותפים למהלך שבעקבותיו עומדת ממשלת ישראל על סף פירוק גולד, הרי, בעזרת המיילדים האמריקאים [illegible]

(המשך בעמ' 2)

הסטודנטים וההסתדרות עותרים הבוקר לבג"ץ; יבקשו לתבוע מן הממשלה לחזור בה מהחלטתה

המועצות הערביות מאיימות לשבות בנוסח "יום האדמה" בעקבות אפליית הסטודנטים הערבים – התסיסה נמשכת

מאת יעל פישביין, מנחם צימוקי, חיים ביאור ואמיר רוזנבליט, סופרי "דבר" וסוכנויות הידיעות

עתירה לבג"ץ, הדורשת מהאוניברסיטאות להתעלם מהחלטת הממשלה תוגש הבוקר ביוזמת הסטודנטים ובהשתתפות ההסתדרות.

יו"ר התאחדות הסטודנטים בישראל דוד ברמן, יו"ר אגודת הסטודנטים בתל־אביב צבי קינג, מנהל המחלקה לסטודנטים בהסתדרות הכללית דורון ספיר וכן סטודנט ערבי למשפטים נאאף וסטודנטית למשפטים יעל שלגי, פנו אתמול לעורכי־הדין יוסי שפרלינג, יהושע קליינמן ויאיר דנגור וביקשו להגיש בשמם עתירה לבית־המשפט הגבוה לצדק.

העתירה מוגשת הבוקר כנגד ממשלת ישראל, שר החינוך, שר האוצר, הוועדה לתכנון ולתקצוב של המועצה להשכלה גבוהה ושש האוניברסיטאות הגדולות.

העותרים מבקשים בעתירתם, כי בית המשפט יורה לממשלה לחזור בה מהחלטתה המפלה והפסולה היוצרת לראשונה בישראל מעמד רשמי לשני סוגים של אזרחים.

כמו כן מבקשים העותרים, כי בית המשפט יורה לוועדה לתכנון ותקצוב של המועצה להשכלה גבוהה שלא תפעל על־פי החלטת הממשלה ובמקביל מבקשים, כי בית המשפט יורה לאוניברסיטאות להפעיל את שיקול הדעת הבלעדי שמעניק להם המחוקק בחוק "המועצה להשכלה גבוהה" לפיו, האוניברסיטאות בנות חורין לכלכל באופן עצמאי את כל ענייניהן הכספיים, לרבות שכר הלימוד.

מזכ"ל ההסתדרות ישראל קיסר, הכחיש אתמול כאילו הביע תמיכה בהחלטת הממשלה לקבוע שתי רמות של שכר לימוד באוניברסיטאות. הוא הבהיר: "ההסתדרות תומכת בשכר לימוד אחיד לכל הסטודנטים בגובה 1050 דולר ללא אפליה".

קיסר קרא להפעיל במקביל את חוק החיילים המשוחררים, המאפשר מתן הקלות ומענקים לחיילים משוחררים המבקשים לרכוש השכלה מקצועית או אקדמית.

יו"ר המרכז לתרבות וחינוך, נחום פסה, גינה את "ההחלטה האומללה המפלה בין סטודנטים יהודים וערבים" ואילו סגנו, פיני שומר, ציין שההסתדרות תיאבק עם הסטודנטים נגד פגיעה זו באושיות הדמוקרטיה, כדבריו.

עו"ד גדעון בן־ישראל, יו"ר האגף לארגון ומועצות הפועלים בהסתדרות, האחראי בתוקף תפקידו על המיגזר הערבי, הודיע לדודי ברמן, יו"ר ההתאחדות הארצית של הסטודנטים, על הצטרפות ההסתדרות לפניה לבג"ץ לביטול

(המשך בעמ' 2)

מאת מחמוד חלילה, סופר "דבר"

תסיסה וגלי מחאה חריפים המשיכו לפקוד אתמול את האוכלוסיה הערבית על כל מגזריה בעקבות החלטת הממשלה מיום א' בנושא שכר הלימוד באוניברסיטאות.

מספר ראשי מועצות מקומיות ערביות מהגליל והמשולש התפנו אתמול מעסקיהם ונסעו לקמפוסים בכל רחבי הארץ כדי להשתתף בהפגנות ובאסיפות המחאה שקיימו הסטודנטים הערבים והעמיתים היהודים המתנגדים להחלטה. ראשי המועצות שהגיעו לפני הסטודנטים את עמדת הוועד הארצי, הודיעו חד־משמעית שראשי המועצות הערביות ואתם כל האוכלוסיה הערבית לא ינוחו ולא ישקטו עד שיביאו לביטול ההחלטה המנוגדת בתכלית למגילת העצמאות ובאה להנציח את האפליה הלאומית בהחלטה ממשלתית רשמית.

ביוזמת הוועד הארצי של ראשי הרשויות הערביות יתקיים ביום שבת בשפרעם כינוס חירום של ראשי המועצות. הכינוס יהיה פתוח לפני כל ח"כ, גוף או מפלגה המביעים התנגדות להחלטה. לסופר "דבר" נודע שמטרת הכינוס לקיים התייעצות של כל הגורמים הפעילים במגזר הערבי על צעדי המחאה שאמורים לנקוט ערביי ישראל, לרבות קריאה לקיים שביתה כללית שתקיף את כל הישובים הערבים.

ד"ר מג'יד אלחאג', מרצה באוניברסיטת חיפה המכהן כיו"ר ועדת המעקב לחינוך הערבי, אמר שמשמעות החלטת הממשלה חמורה ביותר והיא מהווה פגיעה קשה באוכלוסיית הסטודנטים הערביים ואף באוכלוסיה הערבית בכלל. ד"ר אלחאג' ציין שהסטודנטים הערביים באים ממשפחות מרובות ילדים עם מפרנס אחד שהוא ברוב המקרים פועל שכיר.

שמאל מול ימין בקמפוס הר הצופים, אתמול (צילום: יצחק הררי)

אחד מפצועי הפריגאטה בבי"ח בבאחריין. (צילום: אי.פי) ראה ידיעה בעמוד 2

טריף מזהיר מהידרדרות ביחס הדרוזים למדינה

קורא לפתרון מיידי של בעיית הקרקעות בבית־ג'אן

מאת יוסי ליבוביץ, סופר "דבר" בגליל המערבי

"נוצר מצב מסוכן ובני העדה הדרוזית עומדים על פרשת דרכים בכל הקשור ביחסם למדינה. ראש הממשלה ושר החקלאות חייבים לפתור מיד את בעיית הקרקעות בבית־ג'אן כדי שהמצב לא ימשיך להידרדר", אמר אתמול ראש העדה הדרוזית בארץ שייך אמין טריף, בעצרת המונים שנערכה בבית־ג'אן ההררית עם בני הכפר בשביתתם הנמשכת יותר משבועיים.

השתתפו ראשי המועצות הדרוזיות, ח"כ זידאן עטשי, כל המנהיגות הרוחנית של העדה וכן חברי כנסת לשעבר מקרבם. הדוברים הביעו סולידריות עם מאבקם של אנשי בית־ג'אן וקראו לפתור לאלתר את הסכסוך המתמשך על־ידי הוצאת האדמות הפרטיות ברשות שמורות הטבע בשכונות הר מירון.

כוחות הבטחון במצוד אחר הנמלטים

בריחת 6 מחברי הג'יהאד־האיסלמי מתאם בכלא עזה – לוועדת חקירה

מאת דני צדקוני, סופר "דבר" בדרום

[illegible] חברי ארגון המחבלים "הג'יהאד האיסלאמי" ברצועה, ביניהם [illegible] בן 23 [illegible] הצבאי בעזה [illegible]

כוחות הבטחון פתחו מאז נודע דבר בריחת האסירים אתמול בשעה 6 בבוקר, בחיפושים נרחבים אחר הבורחים.

משה צרפתי גילה את דבר הבריחה, בעת ספירת הבוקר, [illegible] 25 אסירים. נמצאו רק 19 מהם. מייד הוכרז מצב חירום [illegible]

הבורחים הם [illegible] בן 25 [illegible]

עבאד סאפטאווי, סאלה מוחמד שיקאווי בן 27 מרפיח, ואלד מחמוד סאלה באותה עיר, כמוהם גם מחמוד אל ג'אמל בן ה־23, והוסבאה אל סורי, בן 33. [illegible] בארגון עוין, בהחזקת נשק ועוד.

גונדר מימון [illegible] מינה את גונדר משנה יוסי פולאק, לשעבר מפקד כלא "איילון", לעמוד בראש ועדת חקירה שתבדוק את נסיבות הבריחה. בעת מסירת הידיעה נמשכים ברחבי הרצועה החיפושים הנרחבים אחרי הבורחים.

אחיו החורג של הדיפלומט השוודי – ל"דבר":

ברה"מ ניהלה ב־66 מו"מ חשאי עם שוודיה להחלפת ואלנברג

מאת [illegible], סופר "דבר"

ברית־המועצות ניהלה בשנת 1966 מגעים חשאיים עם שוודיה להחלפת של הדיפלומט השוודי ראול ואלנברג [illegible]

פרופסור ג' פון דרדל, אחיו החורג של הדיפלומט השוודי [illegible] בשנת 1945 [illegible]

פרופסור פון דרדל אמר אתמול, כי איש העסקים ארמנד האמר יצא לפני שבע שנים בשליחות מדינת ישראל לברית־המועצות וניסה לברר מה עלה בגורלו של הדיפלומט השוודי ראול ואלנברג. כששב משליחותו, הוא שיגר מכתב לפרופסור פון דרדל והודיע לו, כי לא הצליח לגלות בביורוקרטיה הסובייטית מה עלה בגורל אחיו, ראול ואלנברג. באותה שנה, שנת 1979, הגיעו תשדורות קוננות על גורלו של ראול ואלנברג, ולפיהן [illegible] היתה מבוססת והצביעה על כך שאחיו הוא בין החיים. מאז הגיעו רמזים שונים – ואף בזמן האחרון – המצביעים על כך שראול ואלנברג עדיין חי בברית־המועצות. ברית־המועצות, לעומת זאת, שומרת על שתיקה מוחלטת ואינה מוכנה להודיע דבר על אחיו.

פרופסור ג' פון דרדל אמר אתמול: "כיוון שאיננו בטוחים שהוא מת, אין לנו זכות שלא להמשיך לקוות שהוא חי. אנחנו – בני משפחתו – איננו מאמינים שהוא מת בברית־המועצות. אנחנו בטוחים שאנו יכולים לפנות לישראל כדי שזו תסייע לנו בגילוי פרטים על גורלו".

ארגוני המורים פותחים היום בהשבתות חלקיות

מאת יעל פישביין, סופרת "דבר" לענייני חינוך

היום יתחילו כ־200,000 תלמידי כיתות א' וב' את לימודיהם ב־10 בבוקר. מחר יתחילו כ־200,000 תלמידי ג' וד' את לימודיהם ב־10 בבוקר. הסתדרות המורים החליטה לפתוח במערכת של שיבושים במאבקה נגד קיצוץ 44 מיליון שקל מתקציב החינוך ופיטורי אלפי מורים.

מזכ"ל הסתדרות המורים יצחק ולבר אמר, כי המאבק נגד הקיצוץ רק החל והשיבושים יחריפו בימים הקרובים. מחר תתרחב מערכת השיבושים לחינוך העל־יסודי. חטיבות הביניים ובתי הספר התיכוניים שחבריהם משתייכים לארגון המורים העל־יסודיים ישבתו מלימודים בין השעות 11 ל־1.

הנהלת ארגון המורים החליטה על שיבושים, במחאה על קיצוץ שעתיים מתקן השעות בחינוך העל־יסודי. במחוזות מסויים במשרד החינוך ניתנה הוראה למנהלים לקצץ ארבע שעות, כדי להשאיר בידי מנהלי המחוזות מרחב תמרון גדול יותר להתמודדות עם הקיצוץ הצפוי.

שר החינוך יצחק נבון ביקש מיו"ר ארגון המורים העל־יסודיים שושנה בייר, לא לפגוע במבחני הבגרות אולם בייר השיבה לו, כי אם ארגונה לא יפגע במבחני הבגרות ילכו כולם לים ולמורים יקוצצו המשכורות. בייר הודיעה, כי השיבושים יוחרפו בימים הקרובים.

פיליפ פטי מעל גיא בן הינום. (צילום: יצחק הררי)

בפתיחת פסטיבל ישראל־ירושלים

קהל רבבות רותק אל פטי שבין שמים וארץ

מאת יורם לוי, סופר "דבר" בירושלים

18 דקות הלך פיליפ פטי בין שמים וארץ בהצגתו את גיא בן־הינום על כבל פלדה. הופעתו המהממת בה צפו רבבות, פתחה אתמול את פסטיבל ישראל־ירושלים.

שעה ארוכה לפני הטקס התקבצו באיזור הר־ציון, גיא בן־הינום ושכונת משכנות־שאננים רבבות צופים, ביניהם תיירים רבים. במרפסת המכובדים התייצבו שר החינוך יצחק נבון ובני משפחתו, ראש עיריית ירושלים טדי קולק, הנהלת הפסטיבל ומוזמנים רבים. הכבל בקוטר של 19 מ"מ שיוצר במיוחד לאירוע בקיבוץ מעלות, נפרס לאורך 240 המטרים המפרידים בין מבנה המסעדה, שם החל פטי את מבצעו, למכון האמריקאי ללימודי קודש שעל הר־ציון. הכבל נקשר ב־12 מקומות על חבלים כדי למנוע נדנוד.

בדיוק בשעה 6 ו־12 דקות התייצב פטי על קצה המרפסת, לבוש סרבל צבעוני ונעלי עור דקיקות. הוא אחז במוט החל ללכת. מישהו שהיה עימו באותו רגע ידע לספר, כי מעיניו זלגו דמעות כאשר ראה את הקהל העצום המחכה לו. הכתה

(המשך בעמ' 2)

צוות "העבודה" נפגש היום עם מפ"ם, חד"ש ו"התחיה"

מאת עליזה ולך, כתבת "דבר" לענייני מפלגות

בהמשך לסבב השיחות שמקיים "צוות הקדמת הבחירות" של מפלגת העבודה, בראשות המזכ"ל, ח"כ עוזי ברעם, עם כל המפלגות, הוא יקיים היום פגישות עם מפ"ם, "התחיה" וחד"ש.

אתמול נפגש הצוות עם ח"כ ודדיגר מ"מורשה", עם נציגי "אומץ", השר יגאל הורביץ והלמן שובל, עם נציגי "שינוי" ובראשם השר אמנון רובינשטיין, עם נציגי "הרשימה המתקדמת לשלום", הח"כים מתי פלד ומוחמד מיעארי, ועם נציגי ר"צ, הח"כים שולמית אלוני, יוסי שריד ורן כהן.

כצפוי, הביעו ר"צ ו"שינוי" את תמיכתן ביוזמת השלום של פרס ובהקדמת הבחירות על רקע סרבנותו של הליכוד לתת לה סיכוי. לא "איכזבו" גם ח"כ ודדיגר וראשי "אומץ", בהתנגדותם למהלך של הקדמת הבחירות.

מאבק על השליטה ביש"ע

מאת אריאל בקעמי, סופר "דבר"

מאבק על השליטה ביש"ע נתגלע בין הגופים השונים הפעילים באזור, בהם מועצת יש"ע, גוש־אמונים והתנועה המיישבת אמנה.

בישובים העירוניים ביהודה ושומרון החליטו לפעול בנפרד ממועצת יש"ע, בטענה שמועצת יש"ע פועלת על דעת גוש־אמונים.

רון נחמני ראש מועצת אריאל, מתכוון להקים גוף שיפעל בנפרד ממועצת יש"ע ויתבטא בשם ציבור המתנחלים הרחב ביהודה ושומרון. בתגובה על התארגנות זו אמר עתניאל שנלר מזכיר מועצת יש"ע, כי הוא איננו מודאג וכי מועצת יש"ע תחסל את אורון נחמני בקלות, שכן הוא חסר משקל בציבור המתנחלים ביו"ש.

בישיבת מזכירות גוש אמונים שנתכנסה אמש בישוב [illegible] הועלתה דרישה למנות שני מזכ"לים שיפעלו תחת המזכירות הפעילה של גוש־אמונים ולא להותיר תפקיד המזכ"ל בידי דניאלה וייס בלבד. כמו כן, הועלתה דרישה להפריד את מזכירות אמנה מגוש־אמונים, בטענה שגוש אמונים גורם נזק לתנועה המיישבת שלו.

חיל־האוויר תקף עמדת מחבלים ליד צידון

מאת מלי ולינגר, הכתבת הצבאית של "דבר"

חיל־האוויר שב ותקף אתמול מפקדות מחבלים בלבנון.

בהפצצה מגובה נמוך תקפו המטוסים עמדה של המחבלים מדרום מזרח לצידון בקרבת מחנות הפליטים הפלסטיניים.

כתבים מקומיים בצידון מסרו כי בהתקפה נהרג מחבל של "פתח".

הנפט ימשיך לזרום – מיהר רייגן להבטיח לאחר המחאה החריפה

2 אזהרות שיגרה הפריגטה למטוס העיראקי בטרם ניספו 28 המלחים האמריקאים

מאת כתבי סוכנויות הידיעות

וואשינגטון. – נשיא ארה"ב רונאלד רייגן התחייב אתמול לשמור את המפרץ הפרסי פתוח לתנועת אניות, לאחר התקפת חיל האוויר העיראקי על פריגטה אמריקאית, שבה נהרגו 28 מלחים אמריקאים. "אנו נמשיך לתמוך בידידינו במפרץ ונבטיח את המשך זרימת הנפט דרך מצרי הורמוז", אמר הנשיא.

בתוך כך גילה הפנטאגון, כי הספינה האמריקאית "סטארק" שיגרה שתי אזהרות למטוס העיראקי, לפני שזה ירה בה את הטיל שגרם להתלקחות חלק מהספינה. "הספינה ראתה את המטוס מתקרב ושיגרה שתי אזהרות", אמר דובר בפנטאגון. הדובר לא ידע לומר מה היה סוג האזהרות, אולם לדעתו אין ספק שהשדרים זיהו את הספינה כספינה אמריקאית.

בנאום קצר לאומה האמריקאית הביע הנשיא רייגן את תנחומיו למשפחות ההרוגים ואמר, כי ארה"ב הגישה מחאה חריפה על ההתקפה וכי תיערך חקירה מקפת על נסיבות האירוע. דובר הבית הלבן אמר, כי ארה"ב כבר הגישה תלונה לממשלת בגדאד.

עיראק עצמה עדיין לא הודתה בפה מלא באחריותה להתקפה. פקידים בבית הלבן אמרו, כי השגריר מיזאר חמדון הביע "צער עמוק" על האירוע, אולם משרד החוץ בבגדאד אמר, כי הוא עדיין חוקר את הטראגדיה וכי אינו בטוח במאת האחוזים שמטוסים עיראקים הם שביצעו את ההתקפה. השגריר העיראקי הציע, כי תוקם ועדת חקירה משותפת לארצו ולארה"ב כדי לחקור את נסיבות האירוע.

ספינת הטילים "סטארק" נפגעה מטיל אוויר־ים מדגם "אקזוסט" שלשום בלילה במרחק 130 ק"מ מחוף בחריין. הטיל פער חור בגודל של שלושה מטר על חמישה בדופן הספינה, באיזור בו נמצאים אמצעי התקשורת והחשמל של האניה.

מייד לאחר פגיעת הטיל, התלקחה אש במקום ורבים מהמלחים שנספו נלכדו בלהבות. בשעת מסירת הידיעה עדיין לא כובתה האש לחלוטין, אולם נמסר כי המלחים הצליחו לבודד אותה וכי אין כל סכנה לטביעת הספינה. "סטארק" עושה כעת את דרכה לעבר חוף בחריין.

הנפגעים הולצו בעזרת מסוקים אמריקאים ובחריינים לבתי חולים בחריין ולספינות אמריקאיות אחרות באיזור. מטוס מיוחד של חיל האוויר האמריקאי הגיע מגרמניה כדי לטפל בפצועים. בתחילה נמסר, כי שלושה מלחים נהרגו, אולם לאחר שפונה איזור ההריסה נמצאו גופותיהם של 25 מלחים נוספים.

לקראת הדיון בערעור נפסו בבג"ץ

חילוקי דעות חריש־פרקליטות מונעים גיבוש עמדה אחידה

מאת טובה צימוקי, כתבת "דבר" בירושלים

חילוקי דעות מהותיים בין היועץ המשפטי לממשלה יוסף חריש וצמרת השב"כ, לבין פרקליטות המדינה והפרקליט הצבאי הראשי בעניין נקיטת אמצעים נגד אנשי השב"כ שחקרו את עזאת נפסו – מנעו אתמול גיבוש עמדה אחידה, בהתייעצות שהתקיימה במשרד המשפטים לקראת הדיון בערעור של נפסו.

בתום ישיבה שארכה ארבע שעות בהשתתפות צמרת פרקליטות המדינה, ראשי השב"כ והפרקליט הצבאי הראשי, עמד היועץ המשפטי לממשלה על דעתו שאין לפתוח בחקירה פלילית נגד אנשי השב"כ חוקרי נפסו שגבו ממנו הודאה בדרכים פסולות ושיקרו בעדותם לפני בתי הדין הצבאיים. חריש, שאימץ את דעת השב"כ סבור, כי לכל היותר יש להעמיד את החוקרים לדין משמעתי בבית הדין של השב"כ, וזאת רק לאחר הערעור.

חריש מתרץ את עמדתו באמרו, כי הוא לא רוצה "להטות את הדין" בבית המשפט העליון בכך שיודה מראש שהיו חריגות בחקירת השב"כ את נפסו.

לעומת זאת סבורים בכירי פרקליטות המדינה והפרקליט הצבאי הראשי, כי לא יעלה על הדעת שהיועץ המשפטי לממשלה יבוא לערעור בבית משפט העליון בידיעה שיש לכאורה ראיות המצביעות על חשדות לעבירות פליליות של אנשי השב"כ ולא יודיע כי כבר פתח בהליכים, גם ללא קשר לערעור בבית המשפט העליון.

הפרקליטות מסתמכת בעמדתה גם על כוונתו של הפרקליט הצבאי הראשי, המתכוון להודות, כי באופן חלקי נעשה עוול שהביא להרשעתו של נפסו.

פרס

(המשך מעמ' 1)

תוביל לשיחות ישירות בין הצדדים, על חוסר סמכות של חברי הוועידה לכפות פתרונות או להטיל וטו, על כך שהפלשתינים ישתתפו בה כחלק מן המשלחת הירדנית ועל הכרת כל הצדדים בהחלטות האו"ם 242 ו־338. שולץ אמר, כי "באחרונה נעשתה התקדמות לגיבוש מתכונת מו"מ, שיש בה כדי לאפשר סיכוי רציני של השגת הסכם בין הצדדים לשלום".

עם זאת אמר שולץ, בניסיון ברור שלא למתוח את החבל עם הליכוד, כי ארה"ב אינה מחוייבת לרעיון הוועידה הבין־לאומית וכי הוא מאמין שכל הצדדים בזירה הפנימית בישראל שואפים בכנות לשלום.

פגישתו של פרס עם השגריר הסובייטי בוואשינגטון יורי דובינין ושלושה מיועציו התנהלה באווירה לבבית. דובינין אמר, כי המצב של אי־קיום יחסים דיפלומטיים בין שתי המדינות הוא "לא נורמאלי".

בפגישה נדונה שוב האפשרות של ביקור משלחת סובייטית בישראל, ונדון גם נושא הטיסות הישירות של יהודים מברה"מ לישראל. ההתרשמות של שר החוץ היא, כי ברה"מ עדיין לא גיבשה מדיניות ברורה ומפורטת לגבי תהליך השלום במזרח התיכון, אולם בדרג המדיני הבכיר במוסקווה יש רצון לדחוף את הנושא קדימה ולהפשיר בהדרגה את הקפאון ביחסים עם ישראל.

המקורות אמרו עוד, כי מפתח חשוב להתקדמות רעיון הוועידה הבין־לאומית נמצא במוסקווה וכי ייתכנו התפתחויות חשובות מכיוון זה.

הליכוד במירוץ

(המשך מעמ' 1)

נגד הצעת האי־אמון יצביעו:

• 40 הח"כים של הליכוד (אם השר דוד לוי לא ימצא מקום בטיסה לישראל).

• 5 הח"כים של "התחיה".

• 3 ח"כים של המפד"ל (בהנחה שח"כ דגינו, השוהה בצרפת, אכן יגיע לישראל בשעה 4 אחה"צ, אך השר המר, השוהה בניו־יורק, וח"כ יוסף בורג, השוהה בדרום־אמריקה, לא יגיעו לישראל היום).

• 4 הח"כים של ש"ס (אם יבואו כולם למשכן הכנסת).

• 2 הח"כים של אגודת ישראל.

• 4 הח"כים של סיעות היחיד: מאיר כהנא, אבוחצירא, יגאל הורביץ ואהרון ודיגר.

סך־כל השוללים נאמר גם כ־58

המירוץ של הליכוד בכנסת היום יהיה איפוא אחרי כל ח"כ המתנגד להצעת האי־אמון, כדי שמפלגת העבודה לא תתפתה להצביע אי־אמון לממשלה שהיא יושבת בה.

חברים במפלגת העבודה עשויים להחליט, שהצעת אי־אמון בגלל החלטת הממשלה על שכר־הלימוד באוניברסיטאות נוחה למפלגת העבודה יותר מכל הצעה אחרת, שכן כל שרי המפלגה הצביעו נגד ההחלטה שהתקבלה.

יתר על כן, אותם חברים גם מודעים לכך שאם הצעת האי־אמון תעבור בכנסת, תיהפך הממשלה הנוכחית לממשלת מעבר, לפי שעה, וח"כ יצחק פרץ לא יוכל להצטרף אליה. במצב הנזיל של השגת ההסכם בין הליכוד לש"ס, שעה שהראשון אינו יכול להתחייב לרוב ביוזמות חקיקה דתיות ומצד שני לא יוכל גם להחזיר את ח"כ פרץ לממשלה, אפילו לא כשר בלי תיק, עשויה ש"ס לכלכל את צעדיה בעתיד ולממש את האופציה של תמיכה בהקדמת הבחירות.

אפילו יוכל ראש הממשלה יצחק שמיר, על־פי החוק, להרכיב ממשלה חדשה צרה, תיקלע המפד"ל לבעיה. הפעם לא ידובר על הישארות בממשלה צרה, שמפלגת העבודה פרשה ממנה, אלא בהצטרפות לממשלה צרה חדשה, שגם "התחיה" תשב בה. במצב כזה היא עשויה לאשרר את החלטת הלשכה, ויש אומרים שיהיה לה רוב בכל מוסד של המפלגה (גם במרכז) לא להצטרף לממשלה צרה.

עם בקבוק וודקה

(סוף מעמוד 1)

הדברים הרעימו מעט את שר החוץ הישראלי. הוא אמר אמנם, כי הוא מבין את רצונם של האמריקאים להימנע כמצטלמים בתמונה צד בוויכוח הפנימי בישראל, אולם היה ברור כי הוא לא היה מתאבל אילו לקחו מעט יותר את הצד שלו.

בסכם יותר בתוך אפשר היה, בכל זאת, לראות את הדברים הטובים היו כלולים בנאום שולץ. הוא דיבר, בפעם הראשונה בפומבי, על הוועידה הבין־לאומית לא רק כעוד אופציה שצריך לבדוק אותה, אלא כמהלך שיש להיכנס אליו בראש פתוח. בבוקר המחרת עתיד היה ה"וואשינגטון פוסט" להכתיר את הידיעה שלו בעמוד הראשון על נאום שולץ במלים: "ארה"ב תומכת בוועידה הבין־לאומית במזרח התיכון". אבל עדיין היתה לפרס עוד סיבה להיות מעט לא מרוצה מכך, ששולץ הדגיש כי התכנית האמריקאית מבחינה תוכנית היא יוזמת רייגן מ־1982 שארה"ב עומדת להניח על שולחן המו"מ במזרח התיכון ברגע המתאים. תוכנית רייגן, כזכור, נדחתה לא רק על־ידי הליכוד, אלא גם על־ידי מפלגת העבודה.

אך אם הועלו תהיות לגבי תועלת הביקור של פרס בארה"ב השבוע, נדמה היה אתמול כי הן נפתרו בדרך מוצלחת: פרס רץ לניו־יורק ולוואשינגטון כדי לדאוג להנשמת החיאה למהלך שהחל לגסוס, והצליח בכך. האמריקאים, בכל זאת, עם כל ההסתייגויות ההדדיות, התייצבו מאחורי רעיון הוועידה הבין־לאומית. יתרה מזו: הרוסים, מפתח חשוב לכל המהלך, גילו עניין, ובעוד אנו העיתונאים ממתינים לו במלון, הלך פרס ושב [illegible] מפגישה עם שגריר ברה"מ בוואשינגטון.

אחרי הפגישה הוא בא עלינו, עירני ומבודח, כשאחריו פוסע עוזרו נמרוד נוביק כשהוא נושא בידיו בקבוק וודקה שקיבל שר החוץ כשי מן הרוסים. "הם התלוננו באוזני, ששמעו כי אני שותה וודקה פולנית", אמר פרס בחיוך.

לא היה ברור מה קיבל פרס מן הסובייטים לבד מוודקה. יש להניח כי לדובינין, שהוא אחרי הכל רק שגריר, לא היתה סמכות לתת תשובות אלא לשמוע שאלות, אולם פרס היה מעודד בעליל מההתעניינות הרוסית. "צריך לנצל את ההזדמנות", אמרו עוזריו, "הרוסים להוטים אחרי הסכם פירוק נשק עם האמריקאים, ולצורך זה הם מוכנים ככל הנראה ללכת לוויתורים במזרח־התיכון. הוסכם יהיה בעוד שנה בערך. עד אז – יש עם מי ועל מה לדבר. אחר־כך אולי יהיה מאוחר מדי".

הרגשת הדחיפות הזאת מלווה את שר החוץ, גם כשהוא לאה וסחוט מן המסע. הוא עונה בקוצר רוח לשאלות הטורדניות והמפקפקות של העיתונאים, כמו איש הדורש באמונה עזה בצדקת דרכו, להוט ברעיון, ורואה פקפוקים וחששות כהטרדות בלתי מובנות. בחדר המלון שלו בוואשינגטון נראה לי שמעון פרס השבוע, יותר מאשר אי־פעם, באופן שבו אהב תמיד לצייר את עצמו, והפעם עם הצדקה מלאה כמנהיג שרץ קדימה עם רעיון. עם כל העייפות, עם החישובים המפלגתיים הקטנים – זה היה בכל־זאת מראה מרחיב לב.

קהל רבבות רותק

(סוף מעמוד 1)

גבר ועיני הכל נשואות לצרפתי זהוב השיער בן ה־38 המהלך לו בצעדים בטוחים על כבל, 60 מטר מעל האדמה, ללא שום אביזר בטחון.

לפתע נעמד והרים רגל אחת באוויר. הקהל עצר את נשימתו. בעודו עומד על רגל אחת פישפש בידו בכיס והצליח לשלוף מתוכו יונה – "יונת השלום".

טדי קולק עזב לפתע המרפסת. "אין לי עצבים להסתכל על זה", אמר. הקטע האחרון היה בשיפוע של 30 מעלות. לפתע התכופף פטי והשליך את נעליו. אחר־כך הסביר, כי למרות שהכבל יובש היטב, השמש היוקדת גרמה לכך שהגריז המשוח בין הסיבים יבצבץ ויהפוך אותו לחלקלק.

כהגיעו לנקודת הסיום התייצב פטי אל מול הקהל שהריע לו.

הסטודנטים וההסתדרות

(המשך מעמ' 1)

החלטת הממשלה המפלה בין יהודים וערבים בתשלום שכר הלימוד באוניברסיטאות.

גם מזכ"ל איגוד העובדים הסוציאליים שרה וילנרשטיין, פנתה לראש הממשלה, כי יישנה את ההחלטה על גובה שכר הלימוד לגבי סטודנטים שלא שרתו בצה"ל.

מספר הסטודנטים באוניברסיטאות יצומצם ומרצים ועובדי מינהל יפוטרו בעקבות החלטת הממשלה על שכר למוד נמוך באוניברסיטאות, כך הודיע אתמול יו"ר הוועדה לתכנון ולתקצוב שליד המועצה להשכלה גבוהה, פרופ' יעקב זיו.

לדבריו, יצטרכו האוניברסיטאות לצמצם את פעילותן בשנה הבאה בהיקף של ששה אחוזים ולכן יוחל בגביית אגרות שרות למיניהן מהסטודנטים, בתוספת לשכר הלימוד, אם לא תשונה החלטת הממשלה על גביית שכר לימוד בגובה 1050 דולר.

מחר תדון הוועדה לתכנון ולתקצוב בגרעון הצפוי לאוניברסיטאות בעקבות ההחלטה ולאחר־מכן ייפגשו נשיאי האוניברסיטאות לדון בהיערכות המוסדות למצב שנוצר. ראשי המוסדות מאוחדים בדעה, כי אין אפשרות להבריא את ההשכלה הגבוהה ללא תכנית ארוכת־טווח. לטענתם, קבלת הצעת גדעון פת תגדיל את הגרעון בכ־4 מיליון דולר, בניגוד לטענת פת עצמו הטוען, כי הצעתו מקטינה את הגרעון. ראשי המוסדות להשכלה גבוהה מודאגים משחיקת הרמה האקדמית הצפויה כתוצאה מקבלת הצעת פת.

יצויין, ששכר לימוד גבוה בשיעור של 1,550 דולר ישולם על־ידי 12,000 סטודנטים, רובם ערבים וחלקם יהודים תלמידי חו"ל הלומדים במוסדות להשכלה גבוהה בישראל.

שר החינוך יצחק נבון אמר אתמול בכנסת, כי החלטת הממשלה בנושא שכר הלימוד באוניברסיטאות מנוגדת לרצון המדינה לסייע לאוניברסיטאות.

נבון ניצל את תשובתו להצעה לסדר היום של ח"כ רפאל איתן בנושא עיצומים והשבתות במערכת החינוך כדי להתייחס להחלטת הממשלה מיום א', ואמר כי ההחלטה מתעלמת לחלוטין ממצבן התקציבי הקשה של האוניברסיטאות ובמיוחד מהנסיגה במחקר המדעי.

ראש הממשלה יצחק שמיר אמר אתמול כי החלטת הממשלה על שכר הלימוד הינה נטולת כל כוונה להפליה על רקע דתי או גזעני, והוסיף שאם רוצים להפכה לבעיה פוליטית, אל לומר שותפי הפליה.

כ־500 סטודנטים ערבים ויהודים הפגינו באוניברסיטת בן גוריון במחאה על החלטת הממשלה בעניין שכר הלימוד.

"להלן הצהרה שבדעתי לקרוא היום בכל שיעור שבו אלמד במחלקה להיסטוריה: "כיהודי בארץ, כציוני בעל הכרה, כמרצה בכיר להיסטוריה של עם־ישראל בעת החדשה, כמי שהולך ללמד אתכם היום על נושא ה"נומרוס קלאוזוס" ועל חוקי נירנברג, אני רוצה להודיע שאני בוש ונכלם על החלטות ממשלת ישראל בעניין שכר הלימוד. אני רואה בה החלטה גזענית". דברים אלה אמר אתמול ד"ר זאב צחור, ראש המגמה להיסטוריה באוניברסיטת בן־גוריון, במהלך הפגנה שנערכה בקמפוס הדרומי, בהשתתפות כ־500 סטודנטים ערבים ויהודים נגד החלטת הממשלה בעניין שכר הלימוד.

הנהלת אוניברסיטת חיפה הודיעה אתמול שהיא שוללת כל אפליה בשכר לימוד של הסטודנטים. היא תעמוד גם בעתיד על עקרון של שכר לימוד שווה לכל תלמידיה.

כ־300 סטודנטים ערבים ויהודים ואנשי הסגל האקדמי של אוניברסיטת חיפה הפגינו אתמול בשטח הקמפוס

שני מזכירי התק"ם, אהרן ידלין וישעיהו פרי, יצאו אתמול בהודעה נגד החלטת הממשלה בקשר לשכר הלימוד באוניברסיטאות.

הנהלת האוניברסיטה העברית החליטה לגבות שכר לימוד שווה מכל הסטודנטים, על כך הודיע רקטור האוניברסיטה פרופ' אמנון פזי בעת הפגנה של סטודנטים ערביים שנערכה בקמפוס בהר הצופים.

מאות סטודנטים הפגינו אתמול באוניברסיטת ת"א נגד החלטת הממשלה להנהיג שכר לימוד שונה ליוצאי צבא ולאלה שלא שירתו בצבא.

חברי ועדת חוץ ובטחון מהמערך ומסיעות האופוזיציה משמאל תקפו אתמול בחריפות את החלטת הממשלה בנושא שכר הלימוד באוניברסיטאות. ח"כ יוסי שריד (ר"צ) אמר שהחלטה זאת לא חוקית, לא מוסרית, לא אנושית ולא יהודית.

הנהלת סיעת הליכוד יצאה אתמול בהצהרת תמיכה תקיפה בשרי הליכוד שהביאו להחלטת הממשלה בנושא שכר הלימוד באוניברסיטאות.

אי־אמון

(המשך מעמ' 1)

סיכוי לגוש שניכנס למלכודת ואשר כן נמצא מישהו שיגן עליו". ראש הממשלה אמר, כי "בעולם משתאים על המהפך בעמדתה של ישראל בנושא הוועידה הבין־לאומית שבישראל, כולל פרס, התנגדו לה". הוסיף, כי שולץ נמצא במצב בלתי נסבל כאשר הערבים באים ואומרים לו שארצות הברית היא המכשול האחרון בפני הוועידה הבין־לאומית. ראש הממשלה אמר: "אם למישהו יש קפריזה, מדוע צריך לפרק על כך ממשלה. כיון שוועידה בינלאומית לא תהיה בשנתיים הקרובות, אין צורך לפרק את הממשלה".

ח"כ יוסי שריד (ר"צ) אמר בעקבות סקירתו של ראש הממשלה, כי מדבריו של שר החוץ האמריקאי שולץ אפשר ללמוד שהוא לא התפעל במיוחד מהודעתו של שמיר שאין ועידה בין־לאומית ואין עם מי לדבר ושולץ חוזר ומדבר בזכות הוועידה הבין־לאומית.

ח"כ דן מרידור (ליכוד) אמר כי "הטעו את ועדת חוץ ובטחון" וכי הויכוח בנושא זה לוקה בחוסר יושר ובחוסר אמון. יו"ר ועדת חוץ ובטחון ח"כ אבא אבן, הזהיר כי אם יונצח המצב הנוכחי, יהיה זה טראגי ומסוכן.

ח"כ שבח וייס (מערך) קרא לשמיר ללכת אל הנשיא ולהגיש את התפטרותו כיון שממשלה זאת, שאינה היררכית אלא סימטרית, אינה יכולה להמשיך ולתפקד.

בהנהלת סיעת המערך היו אתמול גם חילופי דברים בין ח"כים המצדדים בפרישה מיידית מהממשלה, לבין חברים שביקשו להמתין לתוצאות המגעים בין המערך לבין הסיעות הקטנות. ח"כ אהרון הראל גישר על פני שתי עמדות אלה באומרו, כי גם אם המערך נשאר בממשלה אין פירוש הדבר שצריך להמשיך ולשחק בתפקיד "הילדים הטובים". הנהלת סיעת הליכוד, כאילו חזתה מראש את בעיות המשמעת שעלולות לצוץ עכשיו בקואליציה, מיהרה ומינתה אתמול את ח"כ יהושע מצא לתפקיד "מצליף" סיעת הליכוד.

ובכל זאת, באקט של תיאום, הנדיר למדי בימים אלה, הנהלת הקואליציה החליטה אתמול כי אם הח"כים שאקי (מפד"ל) וורדיגר (מורשה) יתעקשו ויעלו מחר את התיקון שלהם לחוק השבות (מי יהודי) הקואליציה כולה תצביע נגד, אלא אם יהיה תיאום מוקדם בנושא זה בין ראש הממשלה לממלא מקומו, דבר שקשה להניח שיקרה עד מחר.

הטור השבועי

ההסתדרות הכללית – הסתדרות הגימלאים

המזכירות הפעילה דנה על הפעולה בסניפים

בהנחיית היו"ר אמר הח' אריאל אברהמסקי:

"הסתדרות הגימלאים פועלת מבחינה ארגונית בשני מישורים – המישור הארצי והמישור המקומי. תפקידו של המישור הארצי לטפל בעיקר בבעיות הקיומיות והפנסיות באמצעות המוסדות הארציים המוסמכים של ההסתדרות ושל הממשלה ותפקידו של הסניף לקיים את הקשר הבלתי אמצעי עם ציבור הגימלאים.

רק באמצעות הסניף אנו מגיעים להמוני הגימלאים ומשתפים אותם בחיי חברה ותרבות. עלינו להגביר את פעולתנו בסניפים על מנת להגיע לכל גמלאי וגמלאית ולתת תוכן לשעות הפנאי שלהם".

הח' אריה סריג הרצה על פעולת אגף הארגון בהסתדרות הגימלאים והציג תכנית פעולה מפורטת. בין היתר אמר: "יש לטפח ולהרחיב את הפעולה המבוזרת של המכללות וימי עיון. יש צורך להקפיד על מתן השתתפות בימי העיון ולהרחיב את המסגרת שלהם גם באיכות וגם בכמות.

הנהלת הסניף צריכה להעניק ולהפעיל את סמכותה לגבי מוסדות ציבוריים במקומות היישוב שלהם המטפלים בגימלאים וברווחתם. על הנהלות הסניפים לדאוג שהגופים הציבוריים האלה יתנהלו ע"י מוסדות ציבוריים נבחרים".

אחרי דיון בו השתתפו רוב חברי המזכירות הפעילה סוכם להטיל על ועדה לעבד תכנית פעולה לסניפים בחודשים הקרובים ולהביאה לאישור המזכירות בישיבה הבאה.

בסניפים

רעננה – ערב חג הפסח ארגנה הועדה לטיפול אישי בראשותו של הח' יצחק ספירשטיין ביקור חולים אצל המאושפזים והמרותקים לבתיהם. הגישו שי בקבוק יין (מתנת קואופ רעננה) ואף פרחים בצירוף מכתב איחולי החלמה.

מסיבות חג – ביום 8.4 מוקדשת לפסח וביום העצמאות באולם הגדול של מועצת הפועלים. על מהות החג נשא דברים הח' אייזיק סלע.

ב־6.5 יצאו חברים למרחצאות עין גדי ל־5 ימים והתאכסנו במתנ"ס. הארגון ע"י חברת אוטו פז.

רחובות – סניף הסתדרות הגימלאים ברחובות חגג ביום ב' 12.5 את חג העצמאות, בהשתתפותם של יותר מ־150 גימלאים. הח' שמעון אביאור היה אורח הסניף. בדבריו עמד בין השאר על משמעותה של עצמאות ישראל כיום, כאשר העם היהודי מתלבט כיום על אהוד הלאומית והתרבותית. הנעימו את המסיבה מקהלת הגימלאים של רחובות וכן להקת כלי פריטה של ילדי בתי־הספר ברחובות. פתח והנחה את הערב הח' זהבי.

חולון – ביום חמישי 13.5 התקיימה עצרת גימלאים לכבוד חג העצמאות וחג העבודה בהשתתפות למעלה מארבע מאות מוזמנים. אורח העצרת שמעון אביאור עמד בדבריו על השילוב המיוחד במינו בין תוכנו של חג העבודה לבין עצמאות ישראל שבלעדיו לא תיכון חברה מתוקנת. מזכיר מועצת הפועלים הח' משה ריבק בירך בשם המועצה. מקהלת הסתדרות הגימלאים בניצוחו של אילן כדורי הנעימה את האווירה. הנחה וניהל את האסיפה אליעזר גפן. תלמידי בית הספר התיכון "עמל" בעמק משכת פרקי מקרא בהדרכתו של סגן המנהל יוסי בראון, וכן הופיעו בנות הסטודיו למחול בביצוע מריה ולהקת הפלמנקו בנות "לוס גרנדוס". העצרת התקיימה בשיתוף עם המח' לתרבות של העיריה.

פתח־תקוה – ב־12.5 ש.ז. התכנסו החברים למפגש חגיגי לציון 39 שנים לקיום המדינה. פתח הח' אהרן כצנלסון ובירך בשם ההסתדרות הח' ציון צלאת. הח' משה ברטל סיפר על בעיות הגימלאים. הנעימה הזמרת אביבה הד.

מחוז חיפה – גימלאי "אגד" חגגו את יום העצמאות ה־39 בהשתתפות שמעון רודיק מ"מ ראש העיריה ויוסף בלושטיין יו"ר מחוז חיפה של הגימלאים. הנחה את הערב מנחם אורבך יו"ר המועדון.

יום עיון למפעלי גימלאי רמת־גן – ביום רביעי 13.5.87 התקיים בבית "יד־לבנים" אשקלון יום עיון למפעלי הגימלאים ברמת־גן. הח' יעקב כהן הביא לימי העיון את ברכת מרכז תרבות והסתדרות הגימלאים. הח' דוד לוטנר הרצה בנושא: בעיות הזיקנה. הח' זאב שפירא הרצה בבעיות הכלכליות של הגימלאים. דברי סיום הביא הח' דוד אנסי.

המועצה האזורית הגליל העליון

– מכרז מס' 5/87

1. המועצה האזורית מעמידה למכירה את המכוניות כדלקמן:
א. סיאט 127, מספר רשוי [illegible]
ב. מזבאיר 1300, מספר רשוי [illegible]
2. פרטים נוספים אפשר לקבל אצל רכז התחבורה במועצה.
3. הצעות יש לשים בתיבת המכרזים במשרד המזכיר עד יום ה' 4.6.87.
4. על המציע לצרף ערבות בנקאית בגובה של 10% מגובה ההצעה, תוקף הערבות יהיה עד 30 יום לאחר תאריך פתיחת המכרז.
5. אין המועצה מתחייבת לקבל את ההצעה הגבוהה ביותר או כל הצעה שהיא.
6. על הזוכה להעביר בעלות ביום הרכישה ולשלם את האגרות.

זלמן גמזו
ראש המועצה

הודעה ללקוחותינו

עידכון שיעורי הריבית בתפ"ים

1. החל מיום 25.5.87 ישתנו שיעורי הריבית בתפ"ס לעסקות קיימות עפ"י המפורט להלן:

יתרה בשקלים חדשים	% ריבית שנתית נומינלית	% ריבית שנתית מתואמת
מ־50 עד 999	8.00	8.32
מ־1,000 עד 9,999	16.00	17.32
מ־10,000 עד 49,999	16.50	17.91
מ־50,000 ומעלה	17.00	18.50

2. שינוי ביתרת התפ"ס (מעבר ממדרגה למדרגה) יגרום לשינוי הריבית בהתאם.
3. הודעה זו מתפרסמת במקום הודעות אישיות ללקוחות.
4. פרטים נוספים ניתן לקבל בסניפי הבנק.

בנק הפועלים

מודכן תעשיות בע"מ

אסיפה כללית שלא מן המניין

ביום ב' 25.5.87 בשעה 17.00 תתקיים אסיפה כללית שלא מן המניין על הסדר בחירת רואה חשבון. האסיפה תתקיים ברח' שלמה המלך 8 בני־ברק.
במשרדי חברת זבת איגוניס בע"מ.
במקרה של חוסר קוורום תידחה האסיפה בשעה ותתקיים בכל מס' משתתפים שיהיה נוכח.

מזכיר החברה

לשכת ההוצאה לפועל בירושלים

מודעה

בדבר מכירת מקרקעין מעוקלים

מוצעים בזאת למכירה פומבית המקרקעין הידועים כגוש 30055, חלקות 107-106 המקרקעין הרשומים בספר המקרקעין של שרעפת, כרך 2, דף 37.

תאור המקרקעין:

א. גוש 30065 חלקות 106, 107:
המיקום: ירושלים, רחוב צלאח־א־דין, איזור מסחרי.
הבעלים הרשומים: חברת החשמל למחוז ירושלים בע"מ.
השטח: 1765 מ"ר.
תיאור המקרקעין: קרקע ועליה בנין משרדים בן 4 קומות.
השומה: 4,264,000 ש"ח.

ב. ספר המקרקעין של שרעפת, כרך 2, דף 37:
המיקום: ירושלים, שועפט, ממערב לישוב פסגת־זאב.
הבעלים הרשומים: חברת החשמל למחוז ירושלים בע"מ.
השטח: 12,596 מ"ר.
תיאור המקרקעין: קרקע ועליה מפעל לייצור חשמל וכן מספר בנייני־עזר.
השומה: 4,320,000 ש"ח.

את ההצעות יש להגיש במעטפות חתומות ללשכת ההוצאה לפועל בירושלים (לצרף לתיק מס' 3254/87). וזאת לא יאוחר מתאריך 10.6.87. לכל הצעה יש לצרף ערבון בשיעור של 10% מהמחיר המוצע.

ירושלים, 19.5.87 — ראש ההוצאה לפועל

בצער עמוק הננו מודיעים בזאת על פטירתו של ראש משפחתנו האהוב רב הפעלים

אליעזר חסיד ז"ל

בתום שנתו ה־91

ההלויה תצא ממשרדי המועצה הדתית בנשר היום יום שלישי כ' באייר תשמ"ז 19.5.87 בשעה 2 לבית הקברות בנשר

המשפחה

במלאות שלושים לפטירתו של חברנו

שלמה קורן ז"ל

נעלה לקברו ונתייחד עם זכרו
ביום ה' כ"ב באייר תשמ"ז 21.5.87 בשעה 16.30

המשפחה ובית עין חרוד איחוד

לטובה רם ומשפחתה
משתתפים באבלכם
במות

האב ז"ל

בית הספר "אורט" חוף השרון, שפיים

במלאת שנה לפטירתו של חברנו

יהודה יעקובוביץ זקסי ז"ל

נעלה לקברו ביום ד' 20.5.87 כ"א באייר תשמ"ז בשעה 17.00
ובשעה 17.30 מתכנסים במועדון (חברים מספרים על זקסי)

המשפחה ובית שדות ים

בית הדין האזורי לעבודה בת"א

תיק מז/4-77

המבקש: בנק דיסקונט לישראל בע"מ
ע"י באי־כוחו עו"ד ישראל גיל, ת.ד. 44500 חיפה.

נגד

המשיבים: 1) ההסתדרות הכללית של העובדים בא"י – הסתדרות הפקידים עובדי המינהל והשירותים.
2) ארגון עובדי בנק דיסקונט בעצמו ו/או באמצעות הועד הארצי של עובדי בנק דיסקונט
ע"י היו"ר מר ריקי בכר, רח' ליליינבלום 30, ת"א.
3) הועד הארצי של עובדי בנק דיסקונט וכל חברי הועד הארצי כמתואר כנ"ל.
4) כלל העובדים בבנק דיסקונט לישראל בע"מ
באמצעות יו"ר הועד הארצי מר ריקי בכר, רח' ליליינבלום 30, ת"א.

הודעה למשיבים 2, 3, 4:

להוי ידוע לכם כי כב' ביה"ד האזורי לעבודה בת"א החליט בתאריך 27.4.87 לצרף אתכם כצדדים להליך הקיבוצי בתיק זה לפי תקנה 16 לתקנות ביה"ד לעבודה וסדר הדין בסכסוך קיבוצי, תשכ"ט–1969.
כתב הבקשה של הבנק למתן צו מניעה בגין עיצומים מצוי במזכירות ביה"ד האזורי לעבודה בת"א רח' יהודה הלוי 6, ת"א וכל אחד מאיתכם רשאי לעיין בו ולקבל העתקה. עותק ממנו אף נמסר לועד הארצי של עובדי הבנק.

עו"ד ישראל גיל
בשם הבנק

חוק התכנון והבניה, תשכ"ה – 1965

מרחב תכנון מקומי עמק חפר

הודעה בדבר הפקדת שינוי תכנית מתאר מקומית

נמסרת בזה הודעה, בהתאם לסעיף 89 לחוק התכנון והבניה, תשכ"ה 1965, כי במשרדי הוועדה המחוזית לתכנון ולבניה, מחוז המרכז, ובמשרדי הוועדה המקומית לתכנון ולבניה עמק חפר הופקד שינוי תכנית הנקרא "שינוי תכנית מתאר מקומית מס' עח/20/200" ביחד עם התשריט המצורף אליה.

עיקרי הוראות השינוי: שינוי הוראות סעיפים 23, 31.24 פרק ה' אזור חקלאי מיוחד מושב.

ואלה הם השטחים הכלולים בשינוי התכנית: מחוז המרכז מרחב תכנון מקומי עמק חפר.

כל המעוניין בשינוי התכנית רשאי לעיין בו, ללא תשלום, בימים ובשעות שהמשרדים האמורים פתוחים לקהל.

כל מעוניין בקרקע, בבנין או בכל פרט תכנוני אחר הרואה עצמו נפגע על ידי שינוי התכנית וכן כל הזכאי לכך עפ"י סעיף 100 לחוק האמור, רשאי, תוך חודשיים מיום פרסומה של הודעה זו ברשומות, להגיש התנגדות לשינוי התכנית במשרדי הועדה המקומית האמורה, ועליה לכלול פרוט ההנמקה להתנגדות ולהיות מלווה בתצהיר חתום ע"י עו"ד המאמת את העובדות שעליהן היא מסתמכת.

29.4.1987

רב שיש
יו"ר הועדה המחוזית לתכנון ולבניה מחוז המרכז

לצביה להר

אתך בצערך

חבריך בכברי

לחבר אריה לנדשטיין
אתך באבלך במות

אחיך ז"ל

הנהלת משען וצוות העובדים

בצער רב הננו מודיעים על פטירת חברתנו

בריינה גלוברמן

ההלויה תתקיים היום יום שלישי כ' באייר תשמ"ז (19.5.87) בשעה 3.30 אחה"צ מבית בת־שבע. מתכנסים בחדר המורים בבית הספר ביגור.

המשפחה ובית יגור

לחברתנו מזל אלגמיס

אתך באבלך על מות

אמך ז"ל

בית "הסנה"

דבר DAVAR

מאוחד עם למרחב

העורכת: חנה זמר
משנה לעורך: דוד פדהצור
מזכיר מערכת: מרדכי ברקאי
עורך "דבר השבוע": טוביה מנדלסון
מנהל כללי: אהרון קראוס
המו"ל – "דבר" בע"מ
נדפס בדפוס "דבר" בע"מ
המערכת והמנהלה תל־אביב רח' שינקין 45, ת.ד. 199
מיקוד 61001
טלפון 286141 (6 קוים)
מחלקת המודעות
טלפונים ישירים
298032, 281860, 286156

סניפים:
ת"א, בית "דבר" רח' שינקין 45
טלפון 286141, מיקוד 65233

ירושלים:
המערכת: רח' המלך ג'ורג' 16
בית מאזיה קומה ג'
טלפון 242203, מ. 94229

חיפה: רח' הנביאים 27
טלפונים 642111-2-3, מ. 33104

המועצה לענף הלול

שימו לב לסמל!

כל מוצרי עופות קפואים (פטמים שלמים או חלקים) הנושאים את סמל המועצה עברו בקורת טיב ע"י פקחי המועצה.

יוסף כץ, מפגין יחיד עם כרזה שחורה מול שגרירות ארה"ב, מזהיר את העולם מפני שואה גרעינית. (צילום: יוסי אלוני)

צו־מינהלי אוסר כניסת רומם אלדובי לשכם ולקבר־יוסף

מאת טובה צימוקי, סופרת „דבר" בירושלים

אלוף פיקוד המרכז הגביל בצו־מינהלי את כניסתו של רומם אלדובי, תושב אלון מורה, לעיר שכם ולקבר יוסף לתקופה של שלושה חודשים.

לטענת מערכת הבטחון, אלדובי נכנס פעמים רבות לקבר יוסף שלא כחוק, תקף חיילים ומפקדים והיה מעורב בפריצת מחסומים ובפעילות בלתי חוקית במחנה בלאטה.

האגודה לזכויות האזרח בישראל דרשה אתמול, כי ייעשה שימוש באמצעים שיפוטיים ולא מינהליים לשם שמירת הסדר בשטחים. „הטענות שהושמעו נגד אלדובי, אם הן מבוססות, מצריכות נקיטת הליכים פליליים נגדו ובכך יישמרו כל זכויותיו כנאשם. אין הצדקה במקרה זה לשימוש בצו מינהלי, במקום בחוק הפלילי המקובל", טענה האגודה.

עם זאת, טענו אתמול באגודה, כי ראוי שיהיה דין אחד למפירי סדר יהודים וערבים. יש לדחות מכל וכל את טענת אחד מנציגי המתנחלים, כי יש להשתמש בצווי הגבלה נגד ערבים בלבד.

התעשיינים זועמים על אישור ההיטל על אשראי במט"ח

מאת דני גוב, סופר הכלכלי של „דבר"

התאחדות התעשיינים הביעה אמש מחאה חריפה על החלטת ועדת הכספים, לאשר את חוק ההיטל על אשראי במטבע חוץ. התאחדות קוראה לחברי הכנסת לשקול מחדש את תמיכתם בחוק זה לקראת הבאתו לקריאה שניה ושלישית במליאת הכנסת.

התאחדות חזרה והדגישה שההיטל על אשראי במט"ח ייקר את ההשקעה במכונות וציוד לתעשייה וכן את חומרי הגלם שמייבאת התעשייה מחו"ל. כל זאת, כדי לפתור בעיות הנוצרות במדיניות המוניטרית והיתנאות לפתרון, לאדרוקא תוך פגיעה ביכולת התמיכה של התעשייה.

לדעת ההתאחדות על בנק־ישראל לפעול בצורה נמרצת הרבה יותר להורדת הריבית השקלית במשק, במקום לפעול להעברת החוק על אשראי במט"ח.

בכך, טוענים התעשיינים, יצטמצם הפער בין הריבית השקלית הגבוהה במשק לבין הריבית בחו"ל ויקטן במידה רבה הצורך בהטלת היטל על אשראי במט"ח, הבא לגשר על פער זה.

הפלשתינים שתקפו בווינה: התכוונו לפוצץ מטוס נוסעים מעל תל־אביב

וינה (א.ס.). – שני הפלשתינים, הנאשמים בהתקפה על שדה התעופה בווינה שבה נהרגו שלושה בני אדם ו־39 נפצעו, אמרו, כי התכוונו לחטוף בני ערובה בשדה התעופה, להביא אותם לישראל ולפוצץ את המטוס על כל נוסעיו מעל תל־אביב.

משפטם של השניים – שוקי בן־ראופיק בן־האוזאל בן 27 ומונר בן סאראוי בן 28 – נפתח אתמול בבית המשפט המחוזי בווינה תחת משמר כבד של כוחות בטחון אוסטריים. השניים נאשמים ברצח שני האוסטרים שנהרגו בהתקפה, אשמת רצח האזרח הישראלי שנפצע בהתקפה בוטלה, משום שלא ברור אם הקליע שפגע אותו נורה בידי המשטרה או בידי המחבלים.

בוחני משרד הרישוי יועברו למכון ארצי להכשרת נהגים

מאת דוד מרשוב, סופר „דבר"

ועדה משותפת למשרד התחבורה ולהסתדרות תקבע את העברתם של בוחני משרד הרישוי למכון ארצי להכשרת נהגים לתקופת מעבר, אשר תימשך שישה חודשים, תיתפעל להבטחת זכויות העובדים כדי שלא יקופחו ויוכלו להשתלב במסגרת שתוקם לאחר מכן.

דבר זה סוכם אתמול בפגישה בין שר התחבורה חיים קורפו, עם יו"ר האיגוד המקצועי בהסתדרות חיים הברפלד, מזכיר הסתדרות עובדי המדינה ראובן ברעמי ומחזיק תיק התחבורה בהסתדרות עובדי המדינה, עוזיאל אורי.

ברעם: הזמנות לכנס „העבודה" נשלחו לקבה"א שלא בידיעתי

מאת אהרון מגן, סופר „דבר" לענייני ההתיישבות

חברים מרכזיים בקיבוץ־הארצי פנו לאחרונה למזכיר מפלגת העבודה חיים עוזי ברעם, כדי למחות על הזמנה שנשלחה לכנס, שלשה ראש מפלגת העבודה של המפלגה, ברעם בזה, לחברים בקיבוץ הארצי הידועים כתומכי „העבודה". ברעם הודיע להם, כי הדבר נעשה שלא בידיעתו.

מזכיר הקיבוץ הארצי, חיים אורון הביע רוגז רב על שליחות ההזמנה, מה גם שבינתן בית הוא חבר קיבוץ בתוקף, חייב להכיר היטב את רגישויותיהם של קיבוצים להתארגנות פוליטית של חברים שאינם שייכים לזרם הפוליטי העיקרי של תנועתם.

יצויין בקשר לכך, שגם בקיבוץ הארצי, האמון על קולקטיביות רעיונית והקשור במפ"ם, אין מתנגדים להשתייכותם של חברים לתנועות אחרות ויזכר לדוגמא ח"כ דן כהן (ר"צ) שהוא חבר קיבוץ גן־שמואל של השומר הצעיר. עם זאת, קיים הסכם ג'נטלמני בין שתי התנועות הקיבוציות, שאין פעילות פוליטית מאורגנת של מפלגת העבודה בקיבוצי הקיבוץ הארצי ושל מפ"ם בקיבוצי התק"ם.

בידיעה שנתפרסמה אתמול על בחירת המזכירים של הקיבוץ הארצי נמסר בטעות, כאילו אבו וילן היה בין ראשי התומכים נגד בחירתו של עזרא רבין חבר קיבוץ געש, לתפקיד זה. האמת היא, שוילן לא הביע דעתו נגד הבחירה בפורום זה. כן לא היה מועמד רשמי מטעם הוועדה הפרסונאלית של הקיבוץ הארצי, אם כי מספר חברים בקשו להציגו כמועמד לתפקיד זה.

„אני כל הזמן מרגיש אזרח מסוג אחר"

– אומר עדל ג'מאמעה מכפר יפיע, סטודנט לתואר ראשון באוניברסיטה העברית

מאת סופר „דבר" בירושלים

„אם שכר הלימוד יהיה הוגן לא אפגין נגד כך שחיילים משוחררים יקבלו הסבות ומענקים מטופים ממשלתיים" – אומר עדל ג'מאמעה, בן 23, מכפר יפיע שליד נצרת, הלומד באוניברסיטה העברית ועומד לפני קבלת תואר ראשון בחשבונאות.

„אני מממן את שכר הלימוד שלי מהלוואות שאני לוקח מבנק הפועלים ומהאוניברסיטה. הורי עוזרים לי קצת וגם אחי הגדולים. בשנתיים האחרונות עבדתי במרכז הפדגוגי בירושלים במשרה חלקית, אבל כשהתחילו הבחינות הפסקתי. אני מעוניין לעבוד במקצועי. פניתי לרואי חשבון ויועצי מס אך נענתי בשלילה. עד עכשיו אני מחפש עבודה.

„אני חש יאוש ותסכול רב מחקיקת החוק הגזעני משום שנודף ממנו ריח של אפרטהייד. שלשום, כשהתקבלה ההחלטה, היה יום שחור במיוחד לסטודנטים הערבים וחבריהם המתוקרסים היהודים.

„אני כל הזמן מרגיש שונה מהיהודים. באוניברסיטה, באוטובוס או אפילו בעיר העתיקה כשבודקים לי תעודת זהות. אני לא מקבל את הטענה שאני רק מקבל זכויות, אני גם משלם מיסים ושאר החובות. בעניין השירות בצבא אין חוק שירות חובה לערבים. צריך לזכור שאנו אזרחי מדינת ישראל המסוכסכת עם שכניה הערבים. איך אוכל לשרת בצבא שהורג את בני עמי? אם יהיה שלום אני אהיה הראשון שיתגייס לצבא.

„אני מוכן גם לעשות שירות לאומי ולהתנדב לשירות למען האוכלוסיה הערבית, כי צריך לזכור שהמגזר הערבי מקופח מבחינת התקציב".

דברי סטודנט ערבי מן האוניברסיטה העברית בעקבות החלטת הממשלה על שכר הלימוד.

עדל ג'מאמעה (צילום: יצחק הררי)

אתמול בכנסת

שלמה גינוסר וטובה צימוקי

חברי הליכוד הסתערו על מבקר המדינה: הדו"ח על שרון – רכילות

חברי הליכוד בוועדה לענייני ביקורת המדינה תקפו אתמול בחריפות את מבקר המדינה, יעקב מלץ, על שהביא בפני הוועדה את פרשת תיווכו של השר אריאל שרון על תולמה להעניק הלוואות הקלות במס לחברת „חיפה כימיקלים", שבבעלות משולם ריקליס שבעבר הילווה לשר שרון מאתיים אלף דולר לרכישת חוות השיקמים.

הפרשה כולה התגלגלה אתמול לוועדה לענייני ביקורת המדינה, בעקבות תלונות שהוגשו למבקר המדינה על ידי הח"כים חיים רמון (מערך) ודן כהן (ר"צ). מבקר המדינה יעקב מלץ בדק את הפרשה ואתמול מסר לוועדה לביקורת המדינה, כי לפני 15 שנים הילווה המיליונר משולם ריקליס מאתיים אלף דולר לאריאל שרון לרכישת חוות השיקמים.

בשנת 1985 סיים שרון לפרוע את חובותיו לריקליס. מבקר המדינה מסר לוועדה, כי לפני זמן הגישה חברת „חיפה כימיקלים" למרכז ההשקעות בקשה למענקים ולהקלות במס בסך 10 מיליון דולר. הבקשה נדחתה. חודש ימים לאחר מכן השתלטה קבוצת ריקליס על „חיפה כימיקלים" והגישה ערר על החלטת מרכז ההשקעות. ואז שונתה ההחלטה וחברת „חיפה כימיקלים" זכתה במענקים אך לא בהקלות במס. אולם כחודש לאחר שהתקבלה החלטה זאת, יו"ר ועדת הערר יהושע פורר, שינה את ההחלטה והוועדה המליצה גם על מתן הקלות במס ל„חיפה כימיקלים".

הנושא הובא לפני השר שרון והוא חתם על המלצות ועדת הערר. שר האוצר, לעומת זאת, סירב לחתום על ההמלצה למתן הקלות במס.

ח"כ תיכון: הדו"ח – על סף רכילות

בעקבות הקידוח בפרטי הפרשה כתב מבקר המדינה לשר שרון בין השאר: "ההלוואה שקיבלת בזמנו ממר ריקליס היתה בסכום ניכר, לתקופה ארוכה וללא ריבית. בכל אלה יש, כמובן, טובת הנאה משמעותית הקושרת אותך עם מר משולם ריקליס. כשהגיע העניין היית צריך להזהיר על עניינך, להמנע מקבלת החלטה ולהעביר את הנושא לוועדת שרים".

ח"כ גדעון גדות (ליכוד) אמר אתמול בדיון בוועדה לענייני ביקורת המדינה שמבקר המדינה טעה בכך שהביא את הנושא לוועדה ולא הסתפק בהערותיו לשר שרון. "מבקר המדינה לא הוסיף כבוד בכך שהביא נושא לדיון פוליטי בוועדה" אמר ח"כ גדות.

ח"כ דן תיכון (ליכוד) היה חריף עוד יותר בביקורתו של מבקר המדינה ואמר בפנותו למבקר: "הדו"ח שלך הוא על סף רכילות. זה מתאים יותר לעתון צהוב. חבל שאתה מתחיל את דרכך בעניין שולי כזה".

ח"כ דן כהן (ר"צ), לעומת זאת, קרא לשר שרון להסיק מסקנות ולהתפטר ואילו ח"כ חיים רמון (מערך) אמר כי הוא מקווה שעכשיו המשטרה תתייחס ביתר רצינות לתלונה שהגיש לה בנושא זה בנובמבר אשתקד ושבה הוא מאשים את שרון ואת אנשיו בשבע עבירות פליליות לכאורה.

המדינה נגד דמיאניוק

התביעה החלה בחקירת קצין אס.אס. לשעבר בעניין אמינות מסמך טרווניקי

קלן (א.ס.). – התביעה במשפט ג'ון דמיאניוק החלה אתמול בחקירת הלמוט לאוכאהארדט, בן ה־72, ששירת כקצין אס.אס. במחנה האימונים טרווניקי. על הקיצוניים נאמר להשקפתו בקיזור הדין, אך נמסר כי עיקר החקירה נסבה על אמינותו של „מסמך טרווניקי".

„באנו לכאן כדי לאסוף מידע, שיעזור לבית המשפט לקבוע את זהותו של דמיאניוק", אמר התובע מיכאל הורביץ. „לפי החוק המערב־גרמני חקירתו של לאוכאהארדט סגורה לקהל משום שהמשפט מתנהל בארץ אחרת", הסביר הורביץ.

כאמור עיקר עדותו של איש האס.אס. תתרכז ב„מסמך טרווניקי". ככל הנראה העד לא הכיר אישית את „איוואן האיום" בעת שהותו בטרווניקי, ולכן אין צפויים שהוא יוכל לזהות את דמיאניוק.

בהיכנסו אתמול לאולם בית המשפט בקלן וסירב לשוחח עם עיתונאים. פקיד בית המשפט אמר, כי האולם מוזמן לשלושה ימים, אולם אין ביכולתו למסור לוח זמנים לגבי תום [illegible]

ההסת' תפעל לסגור מפעלים העושקים זכויות עובדים

מאת חיים ביאור, סופר „דבר" לענייני עבודה

ההסתדרות תשתף פעולה עם הממשלה בנסיונות להתגבר על התופעה של העסקת עובדים מהשטחים באורח פרוע, שלא באמצעות שירות התעסוקה.

יו"ר האגף לארגון ומועצות הפועלים בהסתדרות, גדעון בן־ישראל, אמר בישיבה של מליאת האגף כי תורחב הפעילות לצמצם או אף למנוע את העבודה באמצעות „ראיסים" בענפי הבנייה, החקלאות והנקיון.

כן ייעשו מאמצים לסגור מפעלים ומוסדות „העושקים את זכויות העובדים במסווה של התחזות למעסיקים כאדוגיים".

חיים אושרי, מנהל מחלקת הארגון באגף, מסר שבשנת 1986 הצטרפו להסתדרות 62,000 חברים חדשים. מהם 84 אחוז בגילאי 18 עד 24.

1200 איש – בפתיחת הפדרציה הספרדית

מאת סופר „דבר"

בכינוס הראשון של הפדרציה הספרדית בישראל אמש בכפר המכביה השתתפו כ־1,200 איש, ביניהם נשיא המדינה, הרב הראשי הראשון־לציון, ישראל קיסר, ראש עיריית רמת־גן אורי עמית, נסים גאון נשיא הפדרציה הספרדית העולמית, אהרן אהזן נשיא הפדרציה הישראלית, שרת הבריאות שושנה ארבלי־אלמוזלינו ורבים אחרים.

הכינוס בא להגיש את מצע הפדרציה בתחומי החינוך, החברה והכלכלה, מורשת, יחסי יהודים ערבים. בכינוס מיוצגים 20 ארגונים של בני עדות המזרח. נשיא המדינה חיים הרצוג אמר בין השאר: „רק לפני שנים אחדות נדמה היה שהבעיה עדתית גדולה מאיימת על שלמות החברה הישראלית. במבט לאחור אפשר להעריך כי היה זה משבר בהחלוף". לדעת הרצוג, צריכה הפדרציה לפעול בתחום של יחסים בין דתיים וחילוניים ובתחום של יחסי היהודים והערבים.

נסים גאון נשא את נאומו באנגלית ובין השאר אמר: „הדורות הראשונים של עולים ספרדיים נשאו בשקט את אי־הצדק בדיור ובתעסוקה". לדעתו, חלפו זמנים אלה והמצב היום טוב בהרבה. גאון הביע דאגה מההתבוללות בקרב הקהילות הספרדיות ברחבי העולם ואמר, כי הקים צוות משימה שיטפל בבעיה זו. אהרון אהזן אמר, כי הקיפוח על רקע עדתי כמעט אינו קיים היום בארץ למעט בסוכנות היהודית.

גורש מנהיג תנועת „שביבא" ברצועת עזה

מאת אמיר רוזנבליט, סופר „דבר"

„המידע על פעילותו החתרנית והעויינת של אחמד עבד אל־פאתח נאצר מצוק המבוסס והמטרה העיקרית של בחירת הבטחון ברצועת עזה לנטרל גורמים עויינים הפעילים בשטח והמכינים פעולות חבלניות לעתיד" – אמר אתמול אלוף פיקוד הדרום, יצחק מרדכי, בהתייחסו לצו הגירוש שהוציא שלשום נגד מנהיג היהשביבא־תנועת הנוער של אשיף.

צו הגירוש נגד אחמד עבד אל־פאתח נאצר, בן ה־36 מחאן יונס, הוצא לאחר שנמצא אחראי לארגון פעילות חתרנית עויינת ברצועת עזה. נאצר אל פאתח נעצר לראשונה בינואר 1975 והורשע בהנחת מטען חבלה מתחת לאוטובוס בראשון לציון, שהתפוצץ בסמוך לגן ילדים ורק בנס לא נגרם אסון במקום. במאי 1985 שוחרר במסגרת חילופי השבויים עם ארגונו של אחמד ג'בריל ומאז המשיך בפעילות חתרנית עויינת במסגרת תנועת "שביבא".

שרי החוץ של סוריה ועיראק – ייפגשו בירדן

מאת דן אבידן, סופר „דבר" לענייני ערבים

שרי החוץ של סוריה ועיראק פארוק א־שרע וטאריק עזיז ייפגשו כנראה בקרוב על אדמת ירדן.

מקורות ערביים בבירות מסרו אמש כי שני שרי החוץ ינסו להכין את הקרקע לעריכת פגישה שניה בין הנשיאים אסד וסדאם חוסיין.

כזכור, נפגשו לאחרונה שליטי סוריה ועיראק על אדמת ירדן לאחר תקופה ממושכת של ניתוק ביניהם. המקורות הערביים מסרו עוד, כי בטרם תתקיים פגישה שניה בין אסד לסדאם חוסיין צפויים להיערך מפגשים נוספים בין שרים עיראקים וסורים.

המשמרת הצעירה של „העבודה" סיירה ביו"ש

מאת אוריאל בן־עמי, סופר „דבר" בירושלים

חברי הוועדה המרכזית של המשמרת הצעירה במפלגת העבודה ערכו אתמול יום עיון וסיור ביהודה ושומרון. חברי הוועדה בראשות אפרים זיינר, יו"ר המשמרת הצעירה ואפשר סיוט יו"ר הוועדה המרכזית שלה, נפגשו לשיחה עם עיתונאי אל־פאגר, זיאד אבו־זיאד וכן עם חיג בנימין (פואד) בן־אליעזר, ששימש בעבר מפקד יהודה ושומרון ומתאם הפעולות בשטחים.

לאחר מכן יצאו חברי המשמרת למחנה הפליטים דהיישה, כדי לעמוד מקרוב על המתרחש במחנה. כמו כן נפגשו בעופרה עם הרב יואל בן־נון, מראשי גוש־אמונים עימו ניהלו ויכוח על תפישתו של גוש אמונים.

קורס־הסבה ישראלי ביוהנסבורג לעורכי־דין השוקלים לעלות

בצעד יוצא דופן נענתה לשכת עורכי־הדין בישראל לבקשה של קבוצת עורכי־דין יהודים מדרום־אפריקה, השוקלים לעלות לישראל, לערוך להם בעיר מגוריהם יוהנסבורג קורס בדיני מדינת ישראל ובחינה במקצועות אלה, כדי להכינם לשמש עורכי־דין בארץ, אם אכן יממשו את רצונם ויעלו לישראל.

חברי הקבוצה, המונה כ־80 עורכי־דין פנו באחרונה ללשכה באומרם כי הם שוקלים לעלות לישראל, אולם הם רוצים להבטיח בטרם עזיבתם את דרום־אפריקה שיוכלו לעסוק במקצועם בישראל.

ביום שישי ב"דבר" השבוע

חיים באר, יצחק בן־נר, חיים גורי, אבות ישורון, שולמית לפיד, אהרן מגד, עמוס עוז, אפרים קישון, דוד שיץ, משה שמיר

ירושלים, 20 שנה אחרי

בית ספר תיכון כפרי שש שנתי ויצ"ו – שויצריה נחלת יהודה 75910
דרוש/ה
מנהל/ת חשבונות ראשי/ת
דרישות המשרה:
1. ידע מקיף בתחום המינהל הכספי.
2. אחריות להכנת תקציב בית הספר, מאזנים, דוחות שונים ושכר.
3. ותק של 5 שנים לפחות בעבודה מקבילה.
4. ידע בהנהלת חשבונות ממוחשבת.
5. יכולת ניהול צוות בכתב ובעל פה עם גורמים שונים.
6. ידע בנושאי כוח־אדם וחוקי עבודה.
תנאי השכר – ישולמו בהתאם לכישורים.
כל המועמד הרואה עצמו עונה על הדרישות שלעיל, יפנה אך ורק בכתב, עם פירוט תולדות חיים, קורות עבודה קודמים, תעודות מקצועיות והמלצות.
רק פונים רציניים יוזמנו לראיון.

דרושים
1. איש מכירות צעיר ונמרץ בעל רכב לעבודה ברשתות השווק.
2. מחסנאי צעיר ישר ודייקן תושב רמת־השרון או הסביבה הקרובה.
3. נהג צעיר תושב רמת־השרון או הסביבה הקרובה.
4. דיילות מכירה לרשתות השווק בשעות אחה"צ בכל אזורי הארץ (העבודה מתאימה גם לסטודנטיות).
בפרטים נא לפנות לטלפון: 03-792998, 788573

דרושים
1. איש לניהול מכירות מלאי (אחראי דלפק)
הכישורים הנדרשים:
★ ידע באלקטרוניקה הכרת רכיבים
★ צעיר נמרץ בעל יכולת לניהול צוות של 4 אנשים.
2. מחסנאי טכני אחרי שירות צבאי הכרת רכיבים אלקטרוניים יתרון.
טלסיס בע"מ ☎ 03-494891

למפעל תעשייתי בקרית נורדאו נתניה דרושים
חיילים/ות בחופשה לעבודות יצור
טלפון: 053-59074

לאלומינת אריזות בע"מ דרושים:
מכונאי אחזקה
בוגר בי"ס מקצועי, בעל נסיון בתעשיה – רצוי בקוי ייצור פניאומטיקה ומסגרות מכניות.
מדפיס
בוגר בי"ס מקצועי או בעל נסיון בדפוס (הכשרה יעודית תינתן במקום).
לפנות טל. 03-803615 ליואל.

רשות הנמלים ישראל
דרוש
מהנדס חשמל בנמל חיפה
● דרישות המשרה:
1. דיפלומה בהנדסת חשמל (רצוי זרם חזק).
2. ידע ונסיון של 5-8 שנים בתכנון מתקני חשמל ושינויים במערכות קיימות כולל כתיבת מפרטים טכניים והוראות אחזקה.
3. ידע באוטומציה, בקרה ומערכות קשר.
4. ידיעת השפה העברית והאנגלית או גרמנית.
בדבר פרטים, נא לפנות למח' אדם ברשות הנמלים דרך פתח תקוה 74 תל־אביב, טל' 03-338911.
פניות בכתב יש לשגר לת.ד. 61201 בצירוף קורות חיים לא יאוחר מיום 31.5.87.

דרושה
טלפנית־כתבנית
לעבודה חלקית בשעות הערב
לפרטים: טל. 286141 שלוחה 72

דרושים
מתכנתים בכירים
לפיתוח חבילות תוכנה
★ נסיון קודם הכרחי
★ S 38 – R.P.G III
לברור פרטים להתקשר כאסיתי נתן
☎ 03-335271

בהרצליה דרוש
מחלק עתונים
לשעות הבקר המוקדמות
בעל קטנוע תושב המקום
לפנות: 03-555893 052-542679 052

לחנות רווחה לעובדים בקונצרן ארצי גדול
דרוש
מחסנאי
בעל ידע ונסיון
נא לפנות לטל' 03-333206/7
ולבקש את רובי

לחברה ותיקה ומבוססת בתל אביב – דרושים:
1. מסגר רתך
2. עובדי הרכבה
בוגר בי"ס מקצועי בבנבה המסלאות רכב
3. עובדי ייצור
03-5242018 03-542049 ● מדיות מובטחות

להברה דינמית ופעלה בענף התריסים והוילונות – „אורטקי" דרושים:
א) מנהל שיווק רצוי בעל נסיון מוכח בעבודה עם רשתות השיווק הגדולות – מעל גיל 38 ובעל רכב.
ב) מרכיב לעבודות התקנה רצוי עם נסיון מוכח ובעל רישיון נהיגה.
טלפונים 03-5463571/2 רמת־גן

למחסן מרכזי בבני ברק
דרושים
★ מחסנאי רצוי בעל ידע בציוד חשמלי
★ פקידה לאחר שירות צבאי
לקביעת ראיון להתקשר 03-707146 שלוחה 31

האם את מעוניינת בקריירה חדשה וזוהרת?
COLOUR ME BEAUTIFUL
מציעה קריירה כזו למספר מוגבל של נשים.
אם את אוהבת לפגוש אנשים, יש לך גישה אסטטית והופעה נאה – עבודה כיועצת של COLOUR ME BEAUTIFUL תיתן לך תמורה וסיפוק.
לפרטים נא לצלצל ל־ 491172 או 356776 בשעות הערב.
אנחנו כתבנו את הספר על הצבעים.

דרושים
★ פקידות אחרי שירות צבאי עם תעודת בגרות
★ שליח בעל רשיון נהיגה לטלפון
★ מנהל חשבונות סוג 3
בא לפנות טל. 03-379111

למרכז פוטוקופי באיזור ת"א דרוש
פוטו־רפיסט בכיר
כשותף פעיל + השקעה.
לפנות בכתב ליד לת.ד. 52627 ת"א 67611

לנעמת דרושה
מנהלת חשבונות סוג 3
בעלת 5 שנות ותק לפחות (וצי משרה 5 ימים בשבוע) לתפקיד בקרה ומעקב ארצי על חשבונות הדו"חות כספיים. התפקיד כרוך בנסיעות, השכר בדרוג האחיד.
נא לפנות בכתב למחלקת כח אדם נעמת, הועד הפועל, רח' ארלוזורוב 93, ת"א.

להברה לעבודות עפר דרושים
מנהל
אבני שפה
לעבודה באזור בני ברק
03-392115

דרוש/ה
אדריכל/ית
בעל/ה נסיון בתכנית
בני עיר, בניינים 5 קומות
נסיון בהכנת באריך
03-257514, 03-268878

1

هكذا من الأصل

מאה שערים • מאה שערים • מאה שערים • מאה שערים

מסחר דליל בעמדות המתנה

מאת שמואל רוזנבלום *

לאחר יום מסחר חיובי למדי חזרה הבורסה לשיגרת ההססנות תוך מסחר דליל בנפחו הכספי, המתנה להתפתחויות במישור הפוליטי בזמן הקרוב. נראה שעתיד הבורסה עשוי להיות מושפע מהרב פרץ וש"ס. מצחיק, אך זו המציאות. המישור הפוליטי הפך לבר־השפעה מוחלטת כיוון שהאינדיקטורים הכלכליים הולכים ומשתפרים דווקא, והם צריכים להוות שיקול לבורסה חיובית. ירידת שערי הריבית, רמת אינפלאציה נמוכה, שיפור בתוצאות העסקיות ופירסומים נוספים „צריכים", כאמור, להביא לבורסה חיובית. במציאות ההססנות הולכת ומשתלטת על ציבור המתנים.

פעילי בורסה ששוחחנו עמם מניחים ששוק המניות מתחיל להתבשל בכיוון חיובי. פעילות דלילה היא איפיון לטענתם לשוק חיובי במהותו. מנגד מצויים פעילים אחרים הצופים ירידות קלות בשיעור של כ־5% לפחות. האווירה הכללית מעט יותר אופטימית בבורסה, אך ההוריות מגנות כינגד ראשון, ובמצב זה תגובות השערים ונפח העיסקאות מתונים למדי.

שינויי שער במסחר - ירידות

בבנקאיות שבהסדר נרשמה מגמה מעורבת עם נטיה לעליות. בל"ל ‎+1.2%‎, מזרחי ‎+0.8%‎, אי.די.בי. ‎+0.5%‎, פועלים ‎-0.3%‎ ואיגוד ‎-1%‎. נפח המסחר וכמות ההצעים או הביקושים היה דליל ביותר, הצעים ברדוקר נלקחו ללא שינוי והרף עליות השערים המסאוריות ברדוקר באחרונה. מניות מיפ גליקו נרשמו קונים בלבד, מניות סבירנה גיבור נרשמו מוכרים בלבד בתגובה על המאזן המאכזב שפירסמה החברה. עליות קלות נרשמו באפריקה ‎+2%‎, רוגובין 1 ‎+1.7%‎, זיקית ‎+2%‎, כבלי ציון 5 ‎+2.1%‎. ירידות שערים נרשמו במרבית ני"ע. מניות הפניקס ירדו ב־6.7%, משכן ‎-3.5%‎, לאומי למשכנתאות ‎-4.7%‎, גבים 1 ‎-5.1%‎. הצעים נלקחו ללא שינוי במגוון ני"ע כברים כפולגת, קפסאות פח ונוספות. ביקושים קטנים באזורים ודיסקונט השקעות ובכלל סוף סופק במהירות רבה ללא שינוי בשער. בקרנות הנאמנות לא נרשמה פעילות יוצאת דופן ומעורבותן אתמול במסחר היתה שולית למדי.

פרוטרום - ‎+265%‎ מתחילת השנה

מניות פרוטרום שקלו בשיעור של כ־265% מתחילת השנה 1.1.87 מייצגות באופן בולט את תהפוכות המשק. החברה עמדה כמעט לפני סגירה לפני כשנה. אלמלא בעיות תעסוקה באיזור מפרץ חיפה היתה החברה בשלבי סגירה סופיים. במשך שנות פעילותה סיבסדה הממשלה את החברה בהלוואות ובגיבוי הון מתמידים. מדיניות הממשלה כלפי פרוטרום מוגדרת ללא ספק אדיבה ונדיבה. באחרונה מכר קיבוץ כפר עזה שהיה בעל עניין בחברה חלק ניכר מאחזקותיו לגורם אחר. נראה שהעיסקה הושפעה מהערכות אופטימיות בנוגע ליכולת החברה לעבור מהפסד לרווח ניכר. הערכות אלו נשענו על חוות דעת אופטימית ביותר שפירסמו כלכלני הבנק לפיתוח תעשיה. יש וצריך לקוות שאכן תחול התאוששות בחברת פרוטרום. תקוות אלה עדיין אינן גורם המבריח את שערי המניות לנסוק למרומים. בינתיים לספקולנטים ישנה עדנה, זמנית?

קלילות - התעוררות בפרוייקטים

בחלק מסויים מהמניות הקלילות מורגשת בימים האחרונים פעילות ערה מעבר לממוצע, תוך שינויי שער לעיתים חדים. תופעה זו חוזרת על עצמה בעיתות שהשוק מחפש הגדרת כיוון ולפיכך היא בולטת במיוחד על רקע אפרוריות ממוצעת. מניות דרוקר 5 שקלו שלשות בשיעור ענקי של 41.2% ביום אחד, זה ללא ספק תופעה חריגה ביותר בכל קנה מידה. באחרונה מורגשת התעוררות בפרוייקטים נוספים, לדוגמא — מיפ גליקו, שעלתה בימים הקודמים ב־20%, איכות ‎+10%‎ שלשום תוך ביקוש ער ביותר, נשוות מניות נוספות מסוג שרותורים, אמנונים, אנגל, ישרס, רפק, נאות אביב. תגובות השערים הוזנת בדר"כ בכיוון עליות כאות בעקבות סחירות נמוכה, התנועות של כמויות גדולות ביד גורם בורסאי אחד, שמועות מביחונים שונים, וכביקור ניצול מצב ההססנות בפעילות הבורסאית שאינה מביאה מוכרים גדולים כנגד הביקושים. פעילות זרה במספר ני"ע קלילים באה גם בעקבות הערכות של מחזיקי המניות לגבי התפתחות חיובית במסחר הבורסאי. אין ספק שהרמיכן ניצת באשר השקעת 1000 דולר במניות דרוקר לפני כחודש מניבה ביום כ־7000 דולר. ראוי לציין שפעילות מסוג שכזה מסוכנת מטבעה, ואת מניות הפרוייקטים מן הראוי לסייג בזהירות כפולה.

הודעות הבורסה

דיסקונט השקעות — החברה תגייס כ־10 מיליון דולר ע"י הנפקה לציבור של מניות ואופציות הנג"ת. כמו"כ החליטה החברה לחלק מניות הטבה בשיעור 100%, יום האקס יהיה ב־21.6.87.

דקסטר — לחברה נרשם הפסד מתואם של 800 אלפי ש"ח בשנת 1986, זאת בהשוואה ל־1.5 מיליון ש"ח בתקופה המקבילה אשתקד.

גיבור סבירינה — לחברה נרשם הפסד מתואם של כ־2.3 מיליון ש"ח בשנת 1986, זאת בהשוואה לסך של 8.6 מיליון ש"ח בתקופה המקבילה אשתקד.

פולגת — החברה תחלק 200% מניות הטבה, תאריך האקס נקבע ל־24.5.87.

ליגת — החברה תחלק 200% מניות הטבה, תאריך האקס נקבע ל־24.5.87.

רסקו — החברה הגיעה להסדר פריסת חובות עם הבנקים. חובות החברה לזמן קצר מומשו ע"י מכירת נכסים בשווי של 6.6 מיליון ש"ח והם הניבו רווח בשיעור של 804 אלפי ש"ח.

משתנים - שינויים בשיטה בשבוע הבא

כפי שכתבנו בשבועיים האחרונים על הצורך בשינוי מסוים במסחר במשתנים, והערכנו אתמול שאכן שינוי כזה עומד להתבצע כבר בשבוע הבא. החל מיום ראשון הבא ייכנסו למסגרת המשתנים ני"ע נוספים מסוג נייר חדרה, כלל תעשיות, דיסקונט השקעות, פטרוכימיים, ים המלח, אי.די.בי. פיתוח. כניסת ני"ע אלה תלווה בהגבלת סכום המינימום במשתנים ל־5000 דולר. במסחר הרב־צדדי תתבצענה פקודות בסכומים העולים כ־5000 דולר. ועדת המעקב שהחליטה על השינויים מקווה שהכנסת ני"ע נוספים למשתנים תביא בעקבותיה למעורבות־יתר מצד קרנות הנאמנות, שפעלו עד לשינוי באורח מאופק ומוגבל. מגמת המסחר אתמול במשתנים היתה בסימן ירידות קלות. בסיבוב הראשון נקבעה ירידה ממוצעת בשיעור 0.52%. בסיבוב השני נקבע שיעור הירידה הממוצעת ל־0.70%, בסיבוב השלישי נסגר המסחר בירידה של 0.76%. נפח העיסקאות במשתנים היה דל ביותר, במניות הבינלאומי הסבה היו מחזורי עיסקאות בסך כ־182,000 אלפי ש"ח, והם היו המחזורים הבולטים ביותר. מניות יצוא ירדו 3% בנפח כספי של 8800 ש"ח בלבד.

* הכותב מנהל תיקי השקעות

שערי המניות

בנקים מסחריים

שאינם בהסדר ההצמדה

שם המניה	השער	המחזור	השינוי בנקודות	השינוי ב%	הצעה/ביקוש
אוה"ה ש	25800	14.0	+600	+2.6	+11.0
הספנות 0.1	2300	3100			+180
הספנות א 0.5	1450	3305			+3154
הספנות אופ 2	1895	600	-60	-3.1	-943
כללי לא בהסדר	27700	65.0	-600	-2.1	-245
בנק צפ' אמרק 1.	— הפסקת מסחר —				
בנק צפ' אמרק 5.	— הפסקת מסחר —				
פ.י.ב.י. 0.5	8240	2856			-304
הבינלאומי 5.0	6930	294	-35	-.5	-104

כלולים בהסדר ההצמדה

שם המניה	השער	המחזור	השינוי בנקודות	השינוי ב%	הצעה/ביקוש
אידיבי רג 100.0	92270	462	+500	+.5	+1076
אידיבי ב 100.0	93760	1.0			-2.0
אידיבי בב 2.0 K	555200				-1.0
אגוד 1שח	68593	78.0	-700	-1.0	-498
דיסקונט ב	118610		-100	-.1	-50.0
דיסקונט א	117450	230	-1000	-.8	-545
דיסקונט שה ב	13585	72.0			+28.0
המזרחי ש	37810	315	+300	+.8	+2781
המזרחי ב	37550	1.0			+1.0
המזרחי שה 9	17055	1.0			-1.0
הפועלים מבב	92600		+100	+.1	+7.0
הפועלים ש	62368	479	-200	-.3	-177
הפועלים ב	63320	198	-400	-.6	-269
כללי א וש"ח	158250	27.0	+100	+.1	+16.0
כללי שה 7	7716	40.0	+16	+.2	+40.0
כלל סמוק 100.0	39730	2172	+450	+1.2	+8827
כלל שה 11	14795	900	+65	+.4	+609
מימון וסחר 1.0	52221				+2.0
מימון וסחר 5.0	26500				

בנקים למשכנתאות

שם המניה	השער	המחזור	השינוי בנקודות	השינוי ב%	הצעה/ביקוש
אדנים 0.1	26600	29.0	-700	-2.6	-29.0
לאומי משכנתא ש	8480	202	-420	-4.7	-222
לאומי משכנתא ב	9060	11.0			+9.0
כרמל ש	5260	130	+100	+1.9	+130
כרמל שה 1	3900	500			-404
בנין ב 5.0	14900 תב	65.0	+899	+6.4	+111
פת משב ש	3450	330	+30	+.9	+113
משכן ב ש	3290	530	-120	-3.5	-811
עצמאות 0.1	20780				
טפחות מבב ש	22600	21.0	-400	-1.7	-10.0
טפחות רג ש	22699	75.0			+31.0
טפחות שה 1	10100	113			+6.0
טפחות שה 2	4981	584			-384
יסוד 1.0	1930 תב	79.0	-180	-8.5	-129
יסוד 5.0	1090	123			-476
מרב 1.0	8300	34.0			+97.0

מוסדות מימון

שם המניה	השער	המחזור	השינוי בנקודות	השינוי ב%	הצעה/ביקוש
שלמון א 1שח	770	13635	+8	+1.1	+11442
התקאות מבב א	— לא נסחר —				
התקאות מבב ג	— לא נסחר —				
לאומי תעשיה א ש	14204	100	-151	-1.1	-143
פתוח תעשיה מבב	— לא נסחר —				
פת תעש בב ג	— לא נסחר —				
פת תעש בב גג	— לא נסחר —				
פת תעש בב גג1	— לא נסחר —				
פת תעש בב ד	— לא נסחר —				
פת תעש בב דד	— לא נסחר —				
מרכז קבלנים 5.0	1290	4404			-1919
תיירות בב	— לא נסחר —				
כלל ליסינג א 0.1	25680	11.0	-500	-1.9	-72.0
כלל ליסינג ב 0.5	20650	66.0	-250	-1.2	-265
כלל ליסינג אג"ח 1	18750*	6.0	-500	-2.6	-214

* ביצוע חלקי 75.00%

ביטוח

שם המניה	השער	המחזור	השינוי בנקודות	השינוי ב%	הצעה/ביקוש
איתן ביטוח 1שח	259	7000			-2178
אררט 0.1	1495	152	-64	-4.1	-132
אררט א 0.5	831	2150	-12	-1.4	-1917
בטוח משנה 1ש"ח	830 תב	309	+47	+6.0	+427
בטוח משנה 5ש"ח	315	5884	-1	-.3	-2880
הדר 1שח	435	7838			-12268
הדר 5שח	316	7414			-1339
הדר אופ 2	273	22649			+40769
הפניקס 0.1	756 תב	2141	-54	-6.7	-6995
הפניקס 0.5	720 תב	3770	-60	-7.7	-6467
המשמר-הראל 1.0	6580	286	+300	+4.8	+1044
המשמר-הראל 5.0	4681	75.0	+150	+3.3	+250
מנורה 1.0	[illegible]				-188
מנורה 5.0	[illegible]	586			
סהר פיתוח 3	6680	1440			+352
סקורסט 1שח	1315	429	-5	-4	-221
צור ש	386	2159			+1794
ציון השקעה 1.0	10000	16.0			-23.0
ציון השקעה 5.0	3049	4.0			-4.0
הסנה 1שח	397	2365	-5	-8	-3691

מסחר ושרותים

מסחר

שם המניה	השער	המחזור	השינוי בנקודות	השינוי ב%	הצעה/ביקוש
אינטרגמא 1.0	7850	174	-350	-4.3	-174
אינטרגמא 5.0	3450	257			+118
מאיר עזרא 1.0	1005	2493			+500
מאיר עזרא אופ 2	632	1426			+2095
כלל סחר 1שח	462	18975			+11736
כלל סחר אופ ד	588	26519			+12922
כלל סחר אגח 2	161.0	20925	-5.0	-3.0	-28042
קריסטל 1.0	1001	2547	+1	+.1	+1685
רפק 0.1	28000	1.2	-1480	-5.0	-1.2
רפק 0.5	13999	44.0			+44.0
שופרסל א 2.0	14555	155	-36	-.3	-134
שופרסל ב 10.0	11800	122	-15	-.1	+98.0

שרותים

שם המניה	השער	המחזור	השינוי בנקודות	השינוי ב%	הצעה/ביקוש
הראל 1.0	2500	1.0			-1.0
הראל 5.0	2061 תב	74.0	-229	-10.0	-74.0
ספנות הספקה 0.1	26050	133	+500	+2.0	+106
ספנות הספקה 0.5	11234	715			-281
קיור 0.1	1470	784	-2	-.1	-732
קיור 1.0	352	34762			-15545
מוסכי ערובה 0.1	2960	138	-10	-.3	-51.0
מוסכי ערובה 0.5	1406	2620	-50	-3.4	-2445
קונטרסיום 0.1	3850 תב	339	-350	-8.3	-719
קונטרסיום 0.5	2574	286	-26	-1.0	-9.0
קופל 1.0	5700	30.0			-5.8
דלק ג 0.1שח	5884	367	-15	-.3	-124

מלונות ושרותי תיירות

שם המניה	השער	המחזור	השינוי בנקודות	השינוי ב%	הצעה/ביקוש
גלי זהר 1.0	6100 תב	179	+385	+6.7	+244
גלי זהר 5.0	4200 תב	30.0	-279	-6.2	-154
מלונות דן 1.0	2154	294	-46	-2.1	-375
מלונות דן 5.0	1750	1150	+50	+2.9	+828
חוף האלמוג 0.1	7760	611	+240	+3.2	+286
כנס 1שח	2102	604	+1	+.1	+71.0
מלונות ירדן 1.0	2700	132	-40	-1.5	-104

מחשבים ושרותי מחשב

שם המניה	השער	המחזור	השינוי בנקודות	השינוי ב%	הצעה/ביקוש
איסות 1שח	1510 תב	1396	-80	-5.0	-3264
ושה מיכון 1.0	11900	96.0	-119	-1.0	-56.0
תה"ל 1.0	23090	186			-76.0
יעבץ 1.0	7599	141	-1		-15.0
כלל מחשבים 1.0	14500	25.0	-50	-.3	-36.0
מ.ל.ל 1.0	18800	57.0			-57.0
מ.ל.ל 5.0	6939	215	-30	-.4	-170
משוב 1.0	665	1595	-35	-5.0	-3757
משוב אופ 1	550				
ניקוב 1שח	2370 תב	1047	-220	-8.5	-1278
ניקוב 5שח	1168	1099	-2	-.2	-2426
ניקוב אופ 2	5554	260	-1		-125
תים מחשבים 1.0	905	2859	-35	-3.7	-7687

מקרקעין ופיתוח

נדל"ן בינוי ופיתוח

שם המניה	השער	המחזור	השינוי בנקודות	השינוי ב%	הצעה/ביקוש
אברהם גינדי 1.0	— הפסקת מסחר —				
אברהם גינדי 5.0	— הפסקת מסחר —				
אורן מבנים 1.0	712*	254	+38	+5.6	+2030
* ביצוע חלקי 61.00%					
אורן מבנים 5.0	330	1816	-6	-1.8	-5947
אזורים 1שח	1317	4643			+1984
אזורים אופ 1	988	3823	-30	-3.0	-4461
אזורים אגח 3	168.0	19453			+18980
אילון 1.0	467	4815	+7	+1.5	+1097
אל-רוב 1.0	1790	897	-32	-1.8	-295
אמנונים 1שח	6218 תב	1745	+550	+9.7	+1414
אפריקה 0.1שח	51000	72.0	+1000	+2.0	+68.0
אפריקה 1שח	42850	408			-98.0
אפריקה אופ 5	34950	63.0			-7.0
אזרים 1.0	2790	300			-63.0
ארלון 1שח	5220	878	-180	-3.3	-2163
ארלון 5שח	3262	1017	-120	-3.6	-1846
בן-יקר גת 1.0	8500 תב	99.0	+500	+6.4	+120
ברנוביץ 1שח	5482 תב	269	-350	-6.2	-584
ברנוביץ 5שח	2300	476	-110	-4.6	-498
דנקנר 1.0	6990	83.0	-10	-.1	-22.0
דרוקר 1.0	3200	1877			-633
דרוקר 5.0	2681	2226			-403
רדער 1שח בניה	255	995	+4	+1.6	+1226
רדער 5שח בניה	176.5 תב	5997	-14.0	-7.4	-6057
המכלול 1.0	1722	624	+82	+5.0	+152
המכלול 5.0	1089	100	+19	+1.8	+21.0
ת.ל.ב. 0.1	— הפסקת מסחר —				
ת.ל.ב. 0.5	— הפסקת מסחר —				
כלכלית י-ם 1שח	350	15261	-7	-2.0	-25844
כלכלית ים אופ 1	220	18416			+18636

(המשך)

שם המניה	השער	המחזור	השינוי בנקודות	השינוי ב%	הצעה/ביקוש
גב-ים 0.1	5170 תב	1601	-280	-5.1	-2626
גב-ים 0.5	4305	1003			-333
ישראלום 1.0	1590*	966	+40	+2.6	+1580
* ביצוע חלקי 95.50%					
ישרום 1ש"ח	20900	151			-12.0
כנן פיתוח 1.0	9600*	26.0	-100	-1.0	-14.0
* ביצוע חלקי 98.50%					
לומיר 1.0	5100 תב	128	-400	-7.3	-717
לומיר 5.0	2400 תב	2241	-180	-7.0	-2633
מ.ת.מ. 1.0	550	6969	-10	-1.8	-6492
מ.ת.מ. אופ 2	413	5804			-1341
מ.ת.מ. אגח א	130.0	16504	-2.0	-1.5	-5668
מאנדי בניה 1.0	870	2413			-1198
מישכאל 5שח	430	3920	-1	-.2	-1080
מבנה 5.0	2880	1144	+50	+1.8	+472
מר-לו 1.0	940	2317			-194
לירנשטיין 1.0	502 תב	2214	-56	-10.0	-4235
לירנשטיין 5.0	250 תב	13396	-14	-5.3	-35162
ליפשיץ 1שח	2552	2575			-1940
ליפשיץ 5שח	1853	3612			-3095
נאות אביב 0.5	14260	104	-441	-3.0	-322
נכסי אזורים 1שח	316	10754	-3	-.9	-12682
סוד התוכות 1.0	27060	1.0	-600	-2.2	-101
סוד התוכות 5.0	23935	67.0	-100	-.4	-67.0
סוף 1.0	7800	30.0	+100	+1.3	+29.0
סוף 5.0	4600	60.0	+100	+2.2	+58.0
עמר וסלע 1.0	685	3033	-15	-2.1	-5580
עמר 3.0	2900	1381	-109	-3.6	-2751
קיסריה 0.1	4950	50.0	-50	-1.0	-52.0
קיסריה 0.5	1790	1326	-10	-.6	-1563
רוגובין 1שח	417	7822	+5	+1.2	+85.0
רוגובין 5שח	235	8378	+4	+1.7	+9375
רוגובין אופ 2	1284	780	+85	+7.1	+480
רוגובין אגח א	135.5	10000	+5.0	+3.9	+15497
רסקו מבוב	5599 תב	302	+509	+10.0	+677
רסקו רג	4800	400			-101
נכסים ובנין 1.0	3780	344	-50	-1.3	-271
הכשרת הישוב 1.0	88100	26.0	-1645	-1.8	-23.0
ישפרו 1שח	4880	319	-150	-3.0	-302
כלל נדלן 0.1	750	1240			+1072

חקלאות

שם המניה	השער	המחזור	השינוי בנקודות	השינוי ב%	הצעה/ביקוש
מטעי הדר 0.1	3990	478			-46.0
מטעי הדר 0.5	3612	328	-15	-.4	-328
מהדרין 1שח	6500	661	-20	-.3	-739
מהדרין אופ 1	4100	245	-100	-2.4	-438
פריאור 5שח	2469	592	-80	-3.1	-662
שו-הר 0.1שח	3154	1003	-18	-.6	-302
שו-הר אופ א	2170 תב	637	-220	-9.2	-739
נכסי הדרים 1.0	1780	115	-20	-1.1	-115

תעשייה

מזון וטבק

שם המניה	השער	המחזור	השינוי בנקודות	השינוי ב%	הצעה/ביקוש
אסם 1.0	1600	1785	+18	+1.1	+791
גולדפרוסט 1שח	3150	2.0			-172
גולדפרוסט 5שח	2490 תב	563	+120	+5.1	+990
גולדפרוסט אופ 1	1510*	301	+32	+2.2	+799
* ביצוע חלקי 93.20%					
דובק מב ש	5650	561			+56.0
דובק מב ב	5701	232			-212
תלכל 1.0	950	401	-10	-1.0	-585
תלכל 5.0	780	2.0			-2.0
סדיח 1.0	— הפסקת מסחר —				
סדיח 5.0	— הפסקת מסחר —				
סנסר בזה 1.0	33800	48.0			-1.0
סנסר בזה 5.0	28900	107	+600	+2.1	+90.0
יצור 1שח	1420*	290	-80	-5.5	-926
* ביצוע חלקי 55.40%					
יצור א 5שח	850	946	-10	-1.2	-531
יצור אופ 2	585	2726	-5	-.9	-2050
פן 1שח	888	962	-12	-1.5	-1209
פן 5שח	500	803	-22	-4.2	-1245
פולגת 1.0	16980	88.0	-100	-.6	-48.0
עסיס ב 5שח	5359	513	-5	-1.0	-9862
שלמה אנגל 1.0	3100	137	+40	+1.3	+54.0
שמן מבנ"א ש	5601	441	+100	+1.8	+92.0
עלית 0.1	19890	25.0	-510	-2.5	-28.0

טקסטיל והלבשה

שם המניה	השער	המחזור	השינוי בנקודות	השינוי ב%	הצעה/ביקוש
אדגר 1ש"ח	770	5377	+7	+.9	+3425
אפיס 1.0	1810	520	+40	+2.3	+516
אופנת ברוך 1 שח	690	2419	-10	-1.4	-734
אופנת ברוך 5 שח	523	2746	-12	-2.2	-4668
אופנת ברוך אופא	490	500	-10	-2.0	-1469
ארגמן רג ש	16000	282	-600	-3.6	-404
דלתא-גליל א 3.0	4360	817	+40	+.9	+835
סריות מאתי 1.	3059 תב	20.9	+173	+6.0	+95.5
מניות מאתי 5.	1220 תב	993	-94	-7.2	-1082
וישלבר 1.0	2870	317			+267
וישלבר 5.0	1520	645	-40	-2.6	-595
חדרין 1.0	7644	81.0	-156	-2.0	-63.0
זיקית 1שח	2700	1247	+10	+.4	+765
זיקית 5שח	2050	514	+40	+2.0	+686
לודזיה 0.1	3460*	500	+60	+1.8	+47.0
* ביצוע חלקי 97.10%					
לודזיה 0.4	2545	1905	-40	-1.6	-1932
ליגת 1שח	981	400			+250
מיפ גליקו 1.0	1823 קן		+49	+5.0	+3537
מקס 0.1	5000 תב	650	-500	-9.1	-856
מקס 0.5	3499	432			+348
פיס 1.0	651	3334	-12	-1.8	-2520
פיס 5.0	309	6708			-568
עמק 1.0	355	6130	+2	+.6	+7195
עמק אופ 1	216	12721			+7145
פולגת א 1שח	6000	243	+30	+.5	+307
פולגת ב 5שח	3810	1175			-601
פולימר א 0.5	11000	192	-10	-.1	-44.0
קרגל 1.0	5460	172	+140	+2.6	+192
גיבור סבירנה	18624 מו		-980	-5.0	-2256
תעש רוגמן 1.0	2660	275	+120	+4.7	+401
דלתא-גליל 1.0	5600	465	-217	-3.7	-708

מתכת ומוצריה

שם המניה	השער	המחזור	השינוי בנקודות	השינוי ב%	הצעה/ביקוש
אקסבגן 5.0	2860	250	-90	-3.1	-125
אלומית 1.0	7100	126	-200	-2.7	-126

(המשך)

שם המניה	השער	המחזור	השינוי בנקודות	השינוי ב%	הצעה/ביקוש
אלקטרה 5.0	6650	1.0			-1.0
בבלים ש	70994	12.6	-306	-.7	-87.0
חוזן 1.0	8224*	196	+82	+1.0	+155
* ביצוע חלקי 85.50%					
חוזן 6.0	5300*	141	-200	-3.6	-296
* ביצוע חלקי 94.00%					
[illegible] אופ	5100	200			+66.0
[illegible] 1.0	5089	1.0	-1		-1.0
[illegible] 5.0	2125 תב	397	-174	-7.6	-1414
[illegible]	5220	2482			-524
קפסאות פח 1.0	4877	304	-150	-3.0	-418
קפסאות פח 5.0	562	4165	-5	-.8	-3119
מתכת סרום 1.0	3470*	479	-170	-4.7	-1464
* ביצוע חלקי 96.20%					
כבלי ציון 5.0	1940	2065	+40	+2.1	+4188
כבלי ציון אופ 5	980	2958			-1256
[illegible] 1.0	1190	500	+5	+.4	+12.0
מתכת קרמני 1 שח	365	2468	-15	-4.0	-15602
מתכת קרמני 5 שח	227	16355	-3	-1.3	-3758
נחושתן 0.1	45796	22.0	-2		-86.0
נחושתן 0.5	16572	55.0	-500	-2.9	-179
[illegible] 1.0	19000	306			-204
[illegible] 1.0	1250	160	-5	-.4	-286
[illegible] 5.0	770	1312			-351
קליל 1.0	2640	530	+16	+.6	+12.0
קליל 5.0	2420	60.0	-80	-3.2	-203
קליל אופ	1215	1250			+687
קליל אגח	115.0	3660	-5.5	-4.6	-10314
שלודות 5.0	15900	367	-100	-.7	-454
העשיות לכיש 1.0	1155	635	-60	-4.9	-625
העשיות לכיש 5.0	855	775	-15	-1.7	-451
אורדן 10.0	10450	132	-252	-2.7	-267
אורדן 50.0	9743	88.0	-24	-.3	-80.0

חשמל, אלקטרוניקה ואופטיקה

שם המניה	השער	המחזור	השינוי בנקודות	השינוי ב%	הצעה/ביקוש
אלביט 5.0	567500	6.0	-1000	-.2	-3.0
אלקו 0.5	12700	101	-600	-4.5	-81.0
אלקו 0.25 פ"ש	6330	350	-130	-2.0	-667
אלקו 0.25 ב	6283	50.0	-150	-2.3	-108
אלקטרוניקה 1.0	2287	1511			+641
אלקטרוניקה א 0.5	1469	4858			+1424
אלקטרוניקה אופ 5	1300	2371			+2345
אלקטרוניקה אגח 3	147.5	15037	+3.5	+2.4	+14037
אלרון 3.0	440000	26.0	-5000	-1.1	-21.0
אר"ת 0.02 משק	28050	65.0	-200	-.7	-59.0
כלל תעש אלקטרו	2979	2448			-387
ספקטרוניקס 1.0	1512	1831			-1726
ספקטרוניקס 5.0	1190	1471			-1981
פיקטנר 1שח	721	888			+247
פיקטנר 5שח	650	1700	-30	-4.4	-3522
ציקלון 1שח	2630	176	+30	+1.2	+187
ציקלון 5שח	1425*	684	-15	-1.0	-541
* ביצוע חלקי 94.30%					
קונטסקין אלקר 1.	10375	291	+400	+4.0	+448
קונטסקין אלקר 5.	7100	52.0			-17.0
ת.א.ת. 1.0	2050	500	-46	-2.2	-1746
ת.א.ת. 5.0	919	8855	-16	-1.7	-16709
ת.א.ת. אופ 1	24100	38.0	-200	-.8	-42.0
תדיראן 1שח	887	3217	-8	-.9	-3367

מוצרי בניה

שם המניה	השער	המחזור	השינוי בנקודות	השינוי ב%	הצעה/ביקוש
א.ת.כללבנין 1שח	214	21114	+2	+.9	+21771
א.ת. בנין אופ א	741	3420	+1	+.1	+3212
א"ב בנין אגח א	134.0	31000			+12332
אלקל 1שח	8750	84.0			+62.0
אקרשטיין 1שח	1230	668	-10	-.8	-1337
אקרשטיין 5שח	865	1815	-85	-8.9	-5595
אקרשטיין אופ א	560	2196			-1541
אקרשטיין אג"ח 1	133.5	46617	+5	+.4	+82278
בר-מן 1.0	3449	332			-332
בר-מן 5.0	653	1656	-8	-1.3	-3900
כרמוקסבסט 1.0	9650	10.0	-1		-3.7
כרמוקסבסט 5.0	4500	188			-22.0
מ.ל.ט. 1.0	1095	755	-20	-1.8	-116
מ.ל.ט. 5.0	868 תב	130	+78	+10.0	+329
מגדל הנוק 1שח	778	1412	-7	-.9	-362
מתאיקה לבנין 1	— לא נסחר —				
מתאיקה לבנין 5	20170				

כימיה, גומי ופלסטיק

שם המניה	השער	המחזור	השינוי בנקודות	השינוי ב%	הצעה/ביקוש
אליאנס ב 200.0	3250	372	+56	+1.1	+67.0
בל תעשיות 1.0	27000	74.0	-800	-2.9	-120
בל תעשיות 5.0	21851	23.0	-350	-1.6	-91.0
דשנים 1.0	3110	73.0	-90	-2.8	-173
דשנים 0.1	5040	60.0			+45.0
דשנים 0.5	1060	1322			-333
חיפה כימיקל 10.0	1020	5730			-376
[illegible] 1.0	3060	532	-60	-1.9	-826
ים המלח 1שח	2940	3474	-10	-.3	-1299
פטרוכימיים 10.0	804	16129	-1	-.1	-10617
מקסימה 1.0	8710	101	-100	-1.1	-51.0
מקסימה 5.0	6470	128	-30	-.5	-128
נצה 1שח	8304	186	-140	-1.7	-106
[illegible] 1.0	27205	21.0	+400	+1.5	+440
[illegible] 5.0	23600	19.0	+300	+1.4	+32.0
פריקלאס 1שח	610	702			-2006
פריקלאס אופ 1	251	13921	-2	-.9	-16456
[illegible]					-129
[illegible]					-45.0
[illegible]	3080	37.0	+119	+4.1	+133
[illegible]	15400	32.0			-30.0
[illegible] 10.0	54317	328			-112
[illegible] 5.0	12800	102			-13.0
[illegible]	19900	18.0	-600	-2.9	-45.0
[illegible] 0.01	12900	176	+26	+.2	+4.6

עץ ומוצרי נייר ודפוס

שם המניה	השער	המחזור	השינוי בנקודות	השינוי ב%	הצעה/ביקוש
כתר 1שח	340	7358	-2	-.8	-1071
[illegible] 1.0	9650	11.0	-20	-.2	-21.0
[illegible] 5.0	6201	29.0	+201	+3.4	+31.0
[illegible] 1.0	10390 תב	245	+732	+7.6	+250
[illegible] 1שח	5802		+55	+1.0	+80.0
[illegible] 1.0	715	1700	+14	+2.0	+1082
[illegible] 0.5	50200	368			-14.0
מפעלי נייר 10.0	437000	44.0	+5000	+1.2	+37.0
[illegible] 1.0	3620	143	+43	+1.2	+322
רים 0.1	2570	582	-26	-1.0	-402
רים 0.4	1950	307	-50	-2.5	-427
[illegible] 0.2 ב	20950	44.0	+250	+1.2	+75.0

תעשיות שונות

שם המניה	השער	המחזור	השינוי בנקודות	השינוי ב%	הצעה/ביקוש
אבגד 1.0	12707	44.0	-100	-.8	-44.0
אבגד 5.0	7261	458	-320	-4.2	-590
[illegible] 1שח	3996	189			+6.8
הג.מדק 1שח	2196 תב	251	-140	-6.0	-871
הג.מדק 5שח	1880	5.0			-3.0

השקעות בתעשיה

שם המניה	השער	המחזור	השינוי בנקודות	השינוי ב%	הצעה/ביקוש
כור בכ 1.0	— הפסקת מסחר —				
כלל בתעשיות 1 שח	270	67289			-14583
מאנוי טכנולוגיה	520	6491			+3786
מרכזית ב 0.1	13025	38.0	-65	-.5	+61.0

חברות להשקעה

השקעה ואחזקות

שם המניה	השער	המחזור	השינוי בנקודות	השינוי ב%	הצעה/ביקוש
אגריפ ש	9616 תב	17.0	+600	+6.7	+14.0
אי"בי פתוח 2.0	10100	1728	-80	-.8	-1424
אקסטרה 1שח	97.0	34361	+.5	+.5	+691
אמבר ש	17558	174			-33.0
אמבר מ	17550	20.0	-300	-1.7	-35.0
אמבר ב	6280	279	+100	+1.6	+376
אמבר בכ 1.0	1737 תב	410	-193	-10.0	-395
אפיק 1.0	403	5713	-4	-1.0	-4312
אפיק 5.0	308 תב	3127	-18	-5.7	-5980
בוליל השקעות 1שח	1691 תב	1011	-180	-9.6	-1511
דנבאר 1ש"ח	880 תב	1209	+75	+9.3	+966
דנבאר 5שח	544	802			-802
חברה לישראל 1שח	4147	3295			+1984
חברה לישראל 5שח	3950	1359	+50	+1.3	+1434
וולפסון 0.1	145800		-1800	-.7	-1.1
וולפסון 1.0 ש	28600	73.0	-79	-.3	-53.0
[illegible] א 0.5	31990	109	-300	-.9	-88.0
פועלים השק 1ש"ח	11335	708	-20	-.2	-376
דיסקונט השקעה	6477	2274	+7	+.1	+2496
מגדר השק ש	38670	23.0	-400	-1.0	-78.0
כור השק אגח 1	14511 תב 124	5.0	+1301	+10.8	+5.0
[illegible] וש"ח	3514*	222	+75	+2.2	+218
* ביצוע חלקי 92.70%					
[illegible] 1ש"ח	1700	875	+38	+1.2	+648
[illegible] השקעות 1שח	271	8397	-7	-2.5	-23398
[illegible] 0.1	2560	308	-40	-1.5	-563
כלל ישראל 50.0	1402	915	-10	-.7	-1417
לבוש 1שח	2575	235			-40.0
לבוש 5שח	1156	775	+10	+.9	+1560
מגור 1שח	719	621	-1	-.1	-581
מגור א 5שח	480	2802			-3402
מגור אפ ב	556	1825			-356
מגור אג"ח 1	127.8	5220	-3.0	-2.3	-3220
שרי השק ב 0.1	4600	176			+121
שרי השק 1 0.5	3489	200	-6	-.2	-216
[illegible] א 0.1	10167	267	+484	+5.0	+510
[illegible] 0.5	7984	477			+275
פרזין ב 0.2	13800	195	+360	+2.7	+172
קרדן 1ש"ח	182.0	21873			-11914
קרדן 5שח	162.0	6778	-1.0	-.6	-1318
[illegible] ש	6163	125	-211	-3.3	-118
[illegible] ש	15200	85.0	-985	-6.1	-83.0
כלל ישראל 10.0	1360	310	-61	-4.3	-1307
פז השק ש	3376	610	-159	-4.5	-439

נסחרות במט"ח

שם המניה	השער	המחזור	השינוי בנקודות	השינוי ב%	הצעה/ביקוש
טורית ב	210				+1910

דלק ונפט

שם המניה	השער	המחזור	השינוי בנקודות	השינוי ב%	הצעה/ביקוש
דלק חיפושים 1.0	6000	582			-95.0
דלק חיפושים 5.0	2870	249	-30	-1.0	-377
דלקנטס אופ 2	2120	421	+30	+1.4	+360
י.באל 5.0	860	14517			+8252
[illegible] 1.0	7380	115	+179	+2.5	+78.0
[illegible] 5.0	3336	715	-170	-4.9	-1337
פראיל ב 0.05	7378	35.0	+300	+4.2	+41.0
[illegible]	2755000	1.0			+2.0
[illegible]	37722	32.0			-26.0

שערי קרנות נאמנות

הקרן	מחיר היחידה	מחיר הפדיון
אב	5710.22	5687.45
אבוסה	587.88	576.56
אגוז	243.22	238.58
אדיר	1587.47	1556.33
אדם	3026.97	2968.91
אופיר	1828.9	1815.01
אור	415.64	406.87
אורית	152.79	149.75
אורלי	266.78	264.96
אורן	780.84	766.09
אייל	5733.77	5660.18
אירוס	5309.40	5194.34
איתן	712.09	697.80
אלון	578.76	566.94
אלמוג	656.37	643.60
ארז	393.68	386.21
ארץ	195.63	194.71
אשל	176.31	172.91
אתרוג	234.65	232.45
בדולח	2925.47	2870.56
ברוש	554.59	544.22
ברק	571.10	560.07
בריכה	286.92	281.45
גביש	1496.56	1483.96
גבע	1051.33	1036.13
גורן	412.81	407.65
גיא	9652.08	9509.16
גיל	3329.17	3266.70
גלית	601.47	594.43
[illegible] 6	433.25	429.26 - 0.65
דוכיפת	502.30	496.36
דולב	228.65	223.24
דורון	1470.51	1442.73
דחון	256.01	251.12
דליה	572.16	562.06
דרור	447.46	440.13
דקל	479.38	470.27
הדס	454.48	452.46
הוד	520.15	510.89
זהבית	2807.95	2749.89
זמר	20038.24	19745.08
זיו	18483.49	18214.85
זמיר	591.45	580.01
[illegible]	155.70	150.31
חלמיש	129.15	128.58
[illegible]	207.13	203.73
חץ	136.39	136.12
חסון	1360.91	1339.88
טל	5952.25	5887.17
יובל	412.93	408.13
יהלום	2732.05	2679.90
[illegible]	453.87	429.84
יפה	421.07	411.97
כוכב	591.43	583.99
כחל	131.26	128.68
כלנית	628.40	616.97
[illegible]	241.54	239.21
כרמל	148.21	145.28
כתר	1154.35	1131.45
[illegible]	4769.27	4679.19
[illegible]	119250.52	117177.26
לביר	477.87	468.53
לוט	1725.14	1690.32
לשם	326.48	328.17
[illegible]	1250.91	1226.90
מגמה	3618.73	3586.23
מגן	259.75	236.29
[illegible]	3629.20	3595.18
[illegible]	387.18	384.89
מור	2189.66	2139.86
מורן	979.55	970.59
[illegible]	27347.63	27800.54
מיתר	946.12	927.53
מעוף	4807.68	4717.05
מעיין	759.53	745.13
מקסה	357.76	351.23
מרגלית	1587.51	1556.52
[illegible]	117.72	117.35
מרום	1237.76	1214.20
נגה	28134.13	27726.18
נופך	362.45	355.48
[illegible]	528.05	517.53
[illegible]	7405.52	7301.10
[illegible]	668.74	656.24
[illegible]	131.14	128.57
סלע	333.28	326.87
[illegible]	479.16	473.37
[illegible]	401.09	396.78
[illegible]	176.31	175.44
[illegible]	392.64	388.32
עדית	907.73	890.52
[illegible]	478.17	471.69
עומר	1196.93	1171.49
עוז	2864.64	2841.76
[illegible]	449.43	449.84
[illegible]	137.80	135.16
פאר	1712.88	1700.80
[illegible]	556.42	545.48
[illegible]	499.25	493.15
צוק	117.43	116.97
[illegible]	1016.00	995.02
צוריה	560.31	552.57
צבעוני	1766.59	1751.93
קלע	2383.19	2371.30
[illegible]	20556.84	20586.52
[illegible]	120.98	120.75
[illegible]	801.17	787.83
[illegible]	386.32	377.95
[illegible]	403.10	398.32
שחף	320.41	312.55
שירה	469.73	456.59
שקד	365.59	360.83
שוהם	1025.45	1018.86
שמש	1011.50	987.26
[illegible]	176.57	173.12
[illegible]	262.22	259.37
[illegible]	610.84	607.80
[illegible]	502.46	496.60
[illegible]	218.40	214.57
[illegible]	183.15	181.93
תרשיש	1389.12	1378.86
תמר	487.66	485.81

הועדה המקומית לתכנון ולבניה רמת־גן
הודעה לפי סעיף 149 לחוק התכנון והבניה תשכ"ה 1965
נמסרת בזה הודעה בהתאם לסעיף 149 לחוק הנ"ל כי הוגשה לועדה המקומית לתכנון ולבניה ר"ג (להלן — הועדה המקומית) בקשה להתרת הקלה בגבם. בגוש 6128 חלקה 224 רח' המעין מס' 18 דהיינו שמוש חורג מבית מלאכה למחסן מכירות לתקופה של 5 שנים. כל המעוניין הרואה את עצמו נפגע על ידי אישור ההקלה הנ"ל יוכל לעיין בתכנית ולהגיש התנגדות מנומקת לפרטיה. ההתנגדות צריכה להמסר לידי הועדה המקומית במשרדי אגף ההנדסה רח' המעגל 26 ר"ג תוך שבועיים מיום פרסום הודעה זו בעתונות.
בכבוד רב
אורי עמית, ראש העיר
יו"ר הועדה המקומית לתכנון ולבניה ר"ג

הקרן אינטרנשיונאל דיבלופמנט בע"מ
הודעה לנושים על אסיפה כללית
ניתנת בזה הודעה שאסיפה הנושים של החברה הנ"ל תתקיים ביום 24.5.87 בשעה 1800 במשרדי החברה, רחוב ז'בוטינסקי 43 חדר 233 ירושלים, לצורך קבלת החלטה לפי סעיף 323 לפקודת החברות (נוסח חדש) לפרק את החברה מרצון ע"י הנושים ולמנות מפרק.
דוד סימה, מנהל

עיריית חיפה - משרד מהנדס העיר
הועדה המקומית לתכנון ולבניה
העיר חיפה
רחוב ביאליק 3, חיפה
טלפון מספר — 04־640775
הודעה על־פי סעיף 149, לחוק התכנון והבניה תשכ"ה—1965. ניתנת בזה הודעה כי הוגשה בקשה על־ידי: החברה הכלכלית לחיפה בע"מ - לאשר תוכנית למסעדה ודיסקוטק ברחוב יפה־נוף מס' 117, 115 חלקה: 149 בגוש 10809, כרמל, הבקשה כרוכה בחריגות הבאות:
1. בליטה של 7.0 מ' במרווח צדדי־מזרחי.
2. מבנה המעלית חורג מהגובה המותר.
אפשר לעיין בבקשה באגף לפיקוח ורישוי על הבניה, בבנין העיריה, רחוב ביאליק 5, חיפה, בימים, א', ג', ה' בין השעות 08.00־11.30.
המעוניין להגיש התנגדות לבקשה, ימציאה לפי הכתובת דלעיל, תוך שבועיים מיום פרסום הבקשה.
אינג'. יצחק
מהנדס העיר.

מזג האוויר ביעדי הטיסה החשובים של סוויסאיר

עיר		
אוסלו	8 – 11	מעונן
אמסטרדם	4 – 12	מעונן
בואנוס איירס	11 – 15	מעונן
הלסינקי	8 – 13	מעונן
הונג קונג	23 – 24	גשום
וינה	12 – 22	בהיר
ז'נבה	1 – 13	מעונן
טוקיו	17 – 24	מעונן
טורונטו	13 – 30	בהיר
יוהנסבורג	7 – 22	בהיר
לונדון	9 – 13	מעונן
ליסבון	12 – 18	מעונן
מאדריד	10 – 16	בהיר
מונטריאול	12 – 17	מעונן
ניו יורק		לא נמסר
סאן פאולו		לא נמסר
פאריס		לא נמסר
פרנקפורט	6 – 15	מעונן
ציריך		לא נמסר
ריו דה ז'נרו		לא נמסר
שטוקהולם	7 – 10	גשום
שיקגו	11 – 32	מעונן

תל־אביב: רח' בן־יהודה 1, טל. 5102620; ירושלים: רח' יפו 30, טל. 231373; חיפה: דרך הים 2, טל. 354455; באר שבע: רח' האבות, טל. 35282
swissair

הועדה המקומית לתכנון ולבניה נתניה.
ניתנת בזה הודעה כי לועדה הוגשה בקשה לאישור הוספת/בנית מגורים לבית על חלקה 265 בגוש 8322 רח' הגדול העברי בחריגה: יציאה לגג בלבד.
את התכנית מס' 158/87 ניתן לראות במשרדי הועדה. התנגדויות אפשר להגיש משך שבועיים מיום פרסום הודעה זו.
י. אלדאי
יו"ר הועדה המקומית

פקודת החברות (נוסח חדש)
הודעה על קבלת החלטה מיוחדת (לפי סעיפים 25 ו־26 לפקודת החברות (נוסח חדש) התשמ"ג — 1983)
החברות של
החברה: הכיסוי השקעות בע"מ
חברת הכיסוי השקעות בע"מ מתכבדת בזה למסור הודעה כי ביום 17.5.87 באסיפה כללית שלא מן המניין נתקבלה ההחלטה הבאה על שנוי תזכיר החברה כהחלטה מיוחדת:
לסעיף 2 בתזכיר החברה יתווסף סעיף קטן ול) כדלהלן:
„לעסוק בייזום, הקמה, ניהול, תיפעול, קבלה, מסירה, הענקת זכויות להפעלה, שכירות, השכרה, חכירה, החכרה, רכישה, מכירה של: בתי אבות, מוסדות לקשישים, מוסדות למוגבלים, בתי חולים, מעונות, בתי מלון".
שמעון מזרחי — מנהל

חוק התכנון והבניה
תשכ"ה 1965
מרחב תכנון מקומי יבנה
על פי חוק התכנון והבניה תשכ"ה־1965 סעיף 149 הועדה המקומית לתכנון ובניה יבנה נתבקשה לאשר בית מגורים ברחוב הערצון מס' 7 שכונת נווה־אילן יבנה גוש 4906 מגרש 3100.
חריגה באחוזי בניה 0.75% מעל ה־40% המותרים. ובקו בנין אחורי חריגה של 9.2% — כ־55 ס"מ.
אם לא תתקבלנה התנגדויות תוך שבועיים מיום פרסום הודעה זו, תאשר הועדה את התכנית.
בברכה
יהודה פרוב
יו"ר הועדה המקומית לתכנון ובניה
טל. 08־433511 ת.ד. 3 יבנה

בית ליסין
הקיץ של אביה גילה אלמגור בהצגת יחיד על־פי סיפרה הערב 19.5, מחר ד' 20.5 ב־21.00, ה' 21.5 מועדון התיאטרון חיפה ב־21.00.
פעם אהבה גדולה עם אלי גורנשטיין הערב 19.5 ב־21.00.
זוג פתוח הערב 19.5 ת. חיפה ב־16.30 וב־20.30, מחר ד' 20.5 בית דני ב־21.00, ו' 22.5 מופת חולון ב־22.00, מוצ"ש 23.5 מתנ"ס יבנה ב־21.00.
יצרים הערב 19.5 הוד־נהריה ב־20.30, ד' 20.5 בית דגן ב־20.30, ו' 22.5 בית ליסין ב־21.00 - הצגות ה־100 (כניסת מאחרים רק בהפסקה).
תיאטרון שירה — „תוספת לחזון השלום" בשיתוף עיתון 77 — שירים על מלחמה ושלום במלאות 20 שנה למלחמת ששת הימים עם: אורי אברהמי, עמי טראוב, דליה שימקו בימוי: אירית סלע, עריכה: יעקב בסר, ה' 21.5 ב־21.00.
בעל שימושי מאוד ו' 22.5 אולם התיאטרון הקאמרי ב־22.00, מוצ"ש 23.5 בית ליסין ב־18.30 וב־21.00.
אריכן לביא שר.לכם ואתכם ו' 22.5 ב־22.00.
קישקשתא — לילדים שבת 23.5 ב־11.30.
ג'ורג' וג'יני — ג'יני רבין שרה ג'ורג' גרשווין מוצ"ש 23.5 ב־21.30 — הצגות ראשונות.
אשר צרפתי ב„סונטת קרויצר" ע"פ ל.נ. טולסטוי מוצ"ש 23.5 מופת קרית־אונו ב־21.00.
סלח לי, אתה נושך את צוואר, סרטו הנודע של הבמאי רומן פולנסקי ג'־ה' ב־23.15, ו' ב־14.30 וב־23.30, מוצ"ש ב־23.30.
תחלה מכירת המנויים לעונת 87/88
ויצמן 34 כיכר המדינה תל־אביב
טל' הקופה: 216653, 03־257966
ישראכרט

50
התזמורת הפילהרמונית הישראלית
מנהל מוסיקלי: זובין מהטה
התזמורת הפילהרמונית הישראלית
מודיעה על שינוי בתכנית הקונצרטים שאמורים היו להתקיים בניצוחו של ג'יימס לוין
הקונצרטים של סדרות א', ה', ז', ח' בתל־אביב יתקיימו במועדים שפורסמו השבוע
בניצוחו של
זאב דורמן
ובהשתתפות הסולנים:
שירה רבין, כנרת
אוהד בן־ארי, פסנתרן
התכניות:
מוצרט: הפתיחה לאופרה „החטיפה מן ההרמון"
מוצרט: קונצ'רטו לכנור ב־לה מאגיור
בטהובן: קונצ'רטו לפסנתר מס' 2
דבוז'ק: סימפ. ניה מס' 8
סדרה א: יום ה', 21.5.87 (קונצרט 8)
סדרה ה: יום א', 24.5.87 (קונצרט 9)
סדרה ז: מוצ"ש, 23.5.87 (קונצרט 9)
(בשעה 9 בערב)
סדרה ח: יום ב', 25.5.87 (קונצרט 9)
מנויי סדרות אלה מוזמנים להקדים בואם כדי להאזין לשיחה לא פורמלית של 18 דקות
לפני תחילת הקונצרט
בהשתתפות:
חיים טאוב, לזר שוסטר, דניאל בנימיני, מרים הרטמן מרצל ברגמן, אלה ימפולסקי.

חלוקת הלוואה להון חוזר 1987/8
בזה הרינו מודיעים ליצרני תנובה אקספורט כי החל מיום ה', 21.5.87, יחולק תשלום שני של ההלוואות להון חוזר לשנת 1987/8.
בברכה,
הנהלת תנובה אקספורט

הכל אותו דבר אבל...
מחר:
אל תחמיצו!!
„דבר אחר"!!
העתון הבלעדי...
לקוראיו הבלעדיים...
עם הידיעות הכי הר־פעמיות ביותר
לדוגמה?
„כמה בסף נידב שמיר לעמותה למען השתלת חתה לדתיים במקום הישן שנגמר להם"
הוהי רק דוגמה ולא הכי טובה.
אז קנה מחר „דבר אחר" ותסבול כמו כולם ממה שקורה לכולנו...
מיהו יהודי
דבר בכל יום
ו„דבר אחר" בכל יום ד'
בול המדורים הקבועים ובלל הכותבים הקבועים

מוצע לאפשר לקרנות הנאמנות להשקיע בניירות ערך זרים

מאת מאיר תרמוד

הצעה לאפשר לקרנות הנאמנות להשקיע 5%-10% מנכסיהן בניירות ערך זרים, הועלה לאחרונה אליהו בן-עמרם, הממונה על קרנות הנאמנות וניירות ערך בבנק הפועלים.

ההצעה אומרת שההשקעה צריכה להיות במניות „כבדות" של תאגידים גדולים וותיקים בחו"ל, בסדר גודל של כ-100 מיליון דולר, המהווים פחות מ-5% מנכסי הקרנות היום, המסתכמים ביותר משני מיליארד דולר.

ההשקעה בניירות ערך זרים בסדר גודל זה תהווה גורם ממתן בשוק המשני, כאשר זה נתון לתנודות חריפות, בעיקר בעת ובעקבות אירועים פוליטיים ואווירת אי-הוודאות המשתררת בשוק.

השינוי בדפוסי ההשקעה של המשקיע הישראלי הקטן, השקעה לטווחים ארוכים יותר, באמצעות קרנות הנאמנות, שהם מסימניו המובהקים של המשקיע בחו"ל, עשויים להוות קרקע נוחה לסוג חדש זה של השקעה בארץ. ההשקעה בניירות ערך זרים סולידיים, יש בה גם היתרון של השקעה במט"ח לטווח ארוך, וגם היתרון של השקעה במניות עם סיכון נמוך ותשואה גבוהה יחסית לטווחים ארוכים.

ההרשאה לכל תושב לרכוש ולהחזיק 2000 דולר, יכולה להוות מקור לצורת השקעה התרשה, שתישא תשואה, העולה על כל הניתן לקבל היום בחשבונות פת"ם ואחרים, ובודאי היא כדאית יותר מהחזקת פת"ם בלבד.

פמה תמכר למשקיע זר

מאת דן שלם

קבוצת בנק המזרחי עומדת להשלים בקרוב את המשא ומתן למכירת חברת ההשקעות פמה למשקיע זר, שהיה מעורב גם בעבר בניהולה.

חברת פמה עומדת להנפיק בקרוב בבורסה את חברת הבת „אודרע פרינט", על פי שווי חברה של 4 מיליון דולר, והפקה זו תעניק לפמה רווחי הון נאים.

עיסקת המכירה של פמה תיערך במחירים הקרובים למחירי הבורסה כיום 13 עד 14 מיליון דולר, מדובר במכירת השליטה בלבד 51 אחוז בעוד ששאר המניות מפוזרות בידי הציבור.

לחברת ההשקעות פמה עודפי נזילות גדולים והשקעות בענפים שונים. ההשקעה העיקרית היא במפעל המעגלים המודפסים של תדיראן של השקעו כ-9 מיליון דולר. המפעל שהיה עד כה בהרצה, הגדיל משמעותית את היקף הייצור והיצוא, ועשוי כבר השנה להרוויח רווח תפעולי.

נודע כי בכוונת המשקיע הזר לצמצם את הוצאות הניהול בצורה משמעותית, ולחפש עבור עודפי הנזילות אפיקי השקעה שונים, לא בהכרח בתעשייה.

ירידה בתעריפי ביטוח חבות המוצר בישראל ובארה"ב

מאת מאיר תרמוד

ירידה משמעותית בתעריפי ביטוח חבות המוצר, בעיקר לגבי מוצרים המיועדים לייצוא לארה"ב מישראל, במסגרת הסכם הסחר החופשי נתאפשרה הודות להנחות שמקבלות חברות ביטוח ישראליות אצל מבטחי המשנה בחו"ל.

מפעלים ישראלים המייצאים לארה"ב טענו, כי קשה לקבל ביטוח חבות המוצר בארץ וכי מחירו גבוה ופוגע בכדאיות הייצוא. מבדיקה שנערכה עולה, כי מטבעו סוג ביטוח זה של חבות המוצר הוא יקר גם בארה"ב וכי גם ביטוח המשנה שלו יקר. לדברי ראשי איגוד חברות הביטוח, אין כל קושי לקבל ביטוח זה, וכל חברה הנתקלת בקשיים יכולה לפנות ישירות אל האיגוד.

הדיונים הנערכים בנושא עם משרד האוצר, לסיבסוד הביטוח בדרך כל שהיא, אינם יכולים להעשות דרך המבטחים וכל גוף אחר, אפילו החברה לסיכוני סחר חוץ, לא יוכל לקבל הנחות ממבטחי המשנה, הקשורים לחברות הביטוח בארץ בהסכמים כוללים, על כל ענפי הביטוח.

גידול בנזילות קרנות הנאמנות

מאת דן שלם

בחודש אפריל חל גידול ניכר בנזילות קרנות הנאמנות. בידי הקרנות הצטברו עד 400 מיליון ש"ח.

הנזילות הגבוהה ביותר היתה בידי קרנות בנק הפועלים, 30 אחוז מסך נכסיהן.

סך נכסי הקרנות הסתכם ב-2,266 מיליון דולר נכסי קרנות המניות היו 600 מיליון דולר (26.4 אחוז).

הקרנות הגמישות היוו 13.2 אחוז מסך נכסי הקרנות. מדד קרנות מתמחות במניות עלה עד סוף אפריל ב-52.6 אחוז (באפריל הוא עלה ב-7 אחוז), זאת לעומת עליה באותה עת במדד מניות התעשיות ב-67 אחוז.

בניתוח דפוסי ההשקעה של מנהלי קרנות השונים יש לשים לב לעובדה שקרנות כלל ופיא נכנסו לשוק המניות באחרונה והן משקיעות כיום עד 24 אחוז במניות לעומת רק 18 אחוז במרק, וחלקן בשוק מגיע – 40 אחוז (מזה פיא 36 אחוז). קרנות הברוקרים הפרטיים וקרנות הבנק הבינלאומי משקיעות יותר מכולן במניות – כ-44 אחוז מנכסיהן במניות הסדר ומט"ח משקיעות קרנות פיא יותר מקרנות אחרות. הנזילות הגבוהה ביותר היא בקרנות בנק הפועלים.

להלן הרכב נכסי קרנות הנאמנות הגדולות

	מניות	הסדר ומט"ח	צמודים	נזיל	חלק בשוק בכ
בנק לאומי	24	28	36	12	40
פיא	22	29	37	12	36
דיסקונט	33	23	27	17	16
פועלים	28	21	21	30	21

דיסקונט השקעות תגייס 10 מיליון דולר בהנפקה לציבור

מאת מאיר תרמוד

חברת דיסקונט השקעות (דיסקונט השקעות) תגייס הון בסכום של 10 מיליון דולר באמצעות הנפקה לציבור של מניות, אופציות ואגרות חוב, על כך החליטה מועצת המנהלים של החברה.

באסיפה הכללית של בעלי המניות שתערך ב-16 ליוני תובא הצעה לאשר את הגדלת ההון הרשום של החברה ב-10 מיליון ש"ח ל-25 מיליון ש"ח, על ידי יצירת 15 מיליון מניות רגילות נוספות בע.נ. של 1 ש"ח, שתהיינה שוות בזכויותיהן למניות הרגילות הקיימות.

האסיפה הכללית תתבקש גם לאשר איחוד הון המניות של החברה והפיכת כל המניות הרגילות למניות רגילות ע"ש.

מחלוקת ברשות החברות לגבי מכירת כבלי ציון ושקם

מאת דן שלם

ברשות החברות הממשלתיות התעוררה מחלוקת בין חבריה לגבי ביצוע מכירה למשקיעים של חברות ממשלתיות כמו כבלי ציון ואף רשת השקם.

על רכישת כבלי ציון מתחרות חברה זרה בשיתוף עם קבוצת כלל ישראל וקבוצת תדיראן. ברשות מסרבים למכור את חברת כבלי ציון לתדיראן כיוון שגורמים ברשות חוששים מכך שייווצר מונופול של תדיראן בשוק, וההנהלה החדשה תפטר עשרות עובדים מכבלי ציון, כיוון שבתדיראן המחזיקה בבעלותה את מפעל כבלים, המתחרה בכבלי ציון יהיה עודף בכוח אדם.

בישראל קיים עודף ייצור של כבלי כוח ואחרים ואין אפשרות ליצאם, בשל כך יהיה צורך ברה-אירגון שמשמעותו פיטורי יעל.

היקף עיסקת המכירה כ-10 מיליון דולר. יש הגורסים כי שווי השליטה בחברה מגיע עד 12 מיליון דולר (בבורסה נסחרת החברה ב-25 מיליון דולר).

לגבי רשת השקם נערכו מגעים למכירתה למשקיעים פרטיים, אך כל אותם קונים פוטנציאליים מעוניינים לרכוש את הרשת ללא רשת הקנטינות, ובשל כך נכשלו המגעים.

כל יהלום שני בעולם מיוצר ומיוצא מישראל

מאת דני גוב

משה שניצר וסיר אופנהיימר
צילום מתוך הדו"ח השנתי של דה-בירס

כל יהלום שני בעולם מיוצר ומיוצא מישראל. השבוע זכתה תעשיית היהלומים הישראלית להכרה נוספת עם פרסום תמונה של נשיא בורסת היהלומים משה שניצר על פני עמוד שלם בדו"ח השנתי האחרון של דה-בירס. שניצר מצולם עם סיר הארי אופנהיימר, שמשפחתו מחזיקה בגרעינת מניות דה-בירס ותאגיד אנגלו-אמריקן שהוא אחד משלושת התאגידים הכלכליים הרב לאומיים הגדולים בעולם.

ב-24 במאי תתקיים האסיפה השנתית ה-99 של דה-בירס. החברה משווקת כ-85% מיהלומי הגלם בעולם בסך 2.6 מיליארד דולר.

ריווחי בנק עליה לאומי ברבעון הראשון גדלו פי 17

הרווח הנקי של בנק עליה לאומי מקבוצת בנק לאומי, הסתכם ברבעון הראשון של 1987 ב-420 אלף ש"ח, (263 אלף דולר) לעומת רווח של 24 אלף ש"ח, (15 אלף דולר) ברבעון המקביל אשתקד.

אמפל – גידול 16% ברווח

הרוויחה ברבעון הראשון של 87' 1.3 מיליון דולר

אמפל – חברה אמריקאית ישראלית, מקבוצת בנק הפועלים, הרויחה ברבעון הראשון של 1987 1.314 מיליון דולר בהשוואה ל-1.132 מיליון דולר ברבעון המקביל ב-1986 – גידול של 16%. הרווח למניה עלה ל-6 סנט לעומת 5 סנט ברבעון הראשון של 1986.

הכנסות החברה ברבעון הראשון של שנת 1987 הסתכמו ב-28.6 מיליון דולר לעומת 26.7 מיליון דולר בתקופה המקבילה אשתקד.

אמפל היא תאגיד שמרכזו בניו-יורק ועיקר עיסוקה הוא במימון והשקעה בפיננסים, תעשיה, טכנולוגיה מתקדמת וחקלאות בישראל.

אנשים בכלכלה / דני גוב

מייצאים "צעד תימני" לצרפת

לפני ימים ספורים עזבו את הארץ חברי המשלחת הכלכלית הצרפתית ובראשם נשיא לשכת המסחר והתעשיה של פריז, פיליפ קלמנט. לפני עזיבתם הוזמנו לארוחת ערב מטעם איגוד לשכות המסחר במוזיאון הארץ. הצרפתים הגיעו מכופתרים לארוחת ערב כהילכתה. במקום זאת נכונה להם הפתעה. בבית הבד ציפתה להם קבלת פנים תימנית: מוסיקה, רקדניות בלבוש מסורתי ומאכלים, הכל מתימן. ברקע סובב חמור מיתקן לכבישת זיתים והרצפה היתה מכוסה קש ולפידים בוערים לתאורה. הצרפתים נדהמו אבל התרגלו. נשיאם הוזמן לריקוד ריקוד תימני ועשה זאת בהצלחה יתירה. בתמונה: קלמנט עם שתי רקדניות. (ד.ג.)

בינו: לפני שנולדתי...

הכנס השנתי של הפנסיונרים של בנק לאומי, שנערך בשבוע שעבר בגן האורנים, המחיש את היקף הצמצומים בכוח אדם שעבר הבנק לאחרונה. ציבור הפנסיונרים גדל מ-900 בשנה שעברה ל-1300 השנה. המנכ"ל הטרי, צדיק בינו, נראה נבוך בעליל: פגשתי כאן אנשים שעבדו בבנק לפני שנולדתי, סיפר. (מ.א.)

לורינץ: הפקידים המשיכו לחפש

יו"ר הועדה המייעצת של בנק ישראל אינו נלהב מההצעה שגיבש צוות בבנק ישראל, להעביר את מניות הבנקים שהוסדרו לנאמנות למשך חמש שנים ולנהל באמצעות פקידים שימנו שר האוצר ונגיד בנק ישראל. לורינץ נדרש למגילת אסתר להוכחת טענתו כי פקידות נוטה להביא מתקפיה גם כשהיעד המקורי מוצה. אחשורוש מינה פקידים לחפש לו אשה והם קיבצו לו בתולות מהן בחר את אסתר. והנה, לאחר שהגג בנישואיו מופיע במגילה הפסוק: "ובהיקבץ בתולות שנית". והמפרשים מסבירים כי פקידים סיבם שום דבקים במשימתם גם כשאין בה צורך. (מ.א.)

סגן שר האוצר העדיף לשתוק

לא רק השעה המאוחרת גרמה לסגן שר האוצר, עדי אמוראי, לוותר על זכות הדיבור שלו כמשתתף האחרון בדו-שיח במסגרת יום העיון על מניות ההסדר. בעוד אנשי אקדמיה ואנשים מהדרג המקצועי בבנק ישראל ובאוצר זורקים רעיונות לפיתרון, נמנעו עד כה קובעי המדיניות, ובמיוחד שר האוצר ונגיד בנק ישראל לגלות עמדתם. גם המפקחת על הבנקים, גליה מאור, ממלאת פיה מים ומשאירה לד"ר אבי בן בסט להשליך כדורי ביסורי אמוראי. המוזמן בדרך כלל להביע עמדותיו בציבור העדיף הפעם לשתוק ונתלה בשעון ובעייפות הקהל. (מ.א.)

אנשי עסקים לומדים לשלוף

שלושים אנשי עסקים סיימו בימים אלה קורס ירי מרוכז ברמת גן. זהו קורס ראשון מסוגו לאנשי עסקים ביזמת חברת "מוקד 99" של קבוצת השמירה. הקורס ניתן ללקוחות המוקד ללא תשלום.

מנהל המכירות הארצי של החברה יעקב אקסט אומר כי נוכח האלימות הגוברת כנגד אנשי עסקים ועל אף אמצעי ההתראה האלקטרוניים הניתנים ללקוחות, ידע בשימוש בנשק עשוי להציל את חייו של איש העסקים במקרים מסוימים. הקורס מכשיר את איש העסקים להכיר היטב את הנשק ולחוש ביטחון בשימוש בו, אומר אקסט.

תוספת שכר בבורסה

לעובדי הבורסה לניירות ערך בתל אביב נמאס רק לטפל באלה שעושים כסף, הם דרשו העלאה וקיבלוה. 100 עובדי הבורסה יהנו מתוספת של 13% לשכרם במסגרת הסכם שכר חדש לשנת 86/87 שנחתם בין ההנהלה, הועד וההסתדרות הפקידים. עכשו יהיה להם קל יותר. (ד.ג.)

גולק: לא די להיות צודק

מנכ"ל חברת הביטוח ההסתדרותית אליהו גולק משתמש בשיטות שאינן מקובלות על ההסתדרות, כדי למנוע מסוכני ביטוח לחמוק ולהסתלק לחברות אחרות. גולק אישר כי אין מנוס ממתן הטבות גדולות לסוכנים. בשיחה עם ראשי מועצת פועלי ת"א יפו אמר גולק: "אני חייב לשחק לפי הכללים במגרש ולצערי לא תמיד לפי הנורמות המקובלות בהסתדרות, אחרת אשאר צודק ולא חכם והסוכנים הטובים שלי ינדדו לחברות אחרות".

גולק אומר כי התחרות בין החברות לניסיטית "ואם לשלוח סוכנים לנפוש בחו"ל זה סטטוס, אינני יכול למנוע זאת, אולם זה יסכן את המכירות". (ד.ג.)

"עם עובד" עסק עובד

למרות ואולי בגלל ההגנה שמעניקה ספריית "עם עובד" לרוכשי ספריה במקומות עבודה מאורגנים, המגיעים לשיעור של 30%, נאמד מחזור מכירותיה השנתי בכ-4.5 מיליון דולר בשנה. לא רע. מי אומר שספרים זה לא עסק? (ד.ג.)

„מכה" של התעשייה

אין לנו מושג להיכן נוסעים כל אנשי העסקים העוזבים את הארץ הישר לבקרים. על אלף מהם דווקא יודע. בעולם נערכים "ירידי הנובר". התצוגות התערוכות הגדולות בעולם השנה גם ביקרו בהם 1000 ישראלים. בתערוכת התעשייה 1987 הגיעו למצולה כ-8500 חברות מכל העולם ובהן 55 חברות ישראליות. מארגני התערוכות אומרים שלמרות המספר הלא גדול כביכול הרי שמבחינת הישראלים זו "עליה לרגל" למכה של התעשייה. (ד.ג.)

יועצים למכירת חברות ממשלתיות התארחו בבורסה

נציגים מבנק רוטשילד בלונדון המתמחים במכירת חברות ממשלתיות היו אורחי הבורסה בתל-אביב.

האורחים שהוזמנו על ידי רשות החברות הממשלתיות, נפגשו עם ראשי הבורסה ושמעו פרטים על הדרכים המוצעות לגיוס הון על ידי חברות ממשלתיות.

ביקורים דומים עשו לאחרונה אנשי מריל לינץ' ופירסט בוסטון, שני בנקים להשקעות המועמדים אף הם להיות יועצים לעניני הנפקת חברות ממשלתיות. (מ.ת.)

משק עולמי / ביל כספי

הדולר שוב נחלש

שערו של הדולר האמריקאי ירד במשך מרבית ימי השבוע ב-0.33 אחוז ביחס לליש"ט ב-0.70 אחוז ביחס למרק ב-0.62 אחוז ביחס לפר"ש וב-0.25 אחוז ביחס ליאן.

חולשת הדולר נגרמה מפרסום שורה של מדדים כלכליים המצביעים על ירידה בפעילות הכלכלית של ארה"ב. הגרעון המסחרי האמריקאי ירד בחודש אפריל בשיעור קטן כאשר היבוא עלה על היצוא ב-13.6 מיליארדי דולרים בחודש אחד.

גם נתוני התפוקה הכלכליים מאכזבים כשהתפוקה התעשייתית באפריל ירדה ב-0.4 אחוז, הוכחה נוספת שהבסיס התעשייתי-יצרני של ארה"ב מצטמק.

הירידה בהיקף הפעילות הכלכלית של ארה"ב מדאיגה כשלעצמה אך היא מדאיגה שבעתיים לנוכח העליה באינפלציה כששיעור עליית המחירים באפריל. 0.7 אחוז – הוא השיעור החודשי הגבוה ביותר מאז אוקטובר 1985. העליה באינפלציה והירידה בשער הדולר חייבו את הבנקים המסחריים להעלות את הריבית הבסיסית שלהם ברבע אחוז אך הדבר לא בלם את ירידת שער הדולר, על אף ששר האוצר האמריקאי ג'יימס בייקר אמר שהמשך ירידת שער הדולר תערער היציבות הכלכלית של העולם.

מול הירידה בשער הדולר חלה עליה בליש"ט אשר חייבה התערבות הבנק המרכזי של בריטניה כדי לבלום אותה. הליש"ט עולה בגלל הניצחון האלקטורלי הצפוי למפלגה השמרנית בבחירות הכלליות ב-11 בחודש יוני וגם בגלל הירידה באבטלה ב-22 אלף איש בחודש אפריל.

השינוי בשער הדולר

מטבע	שער	שינוי
ליש"ט בריטי	1.68	-0.3285
מרק גרמני	1.7785	-0.6979
פרנק שווייצרי	1.46	-0.8152
פרנק צרפתי	5.95	-0.6014
גילדן הולנדי	2.005	-0.7180
יאן יפני	139.5	-0.2503
דולר קנדי	0.746	-0.3473
שקל ישראלי	1.5844	-0.0063

מחיר הכסף עלה

עליות במחירי זהב פלטינה עופרת קפה כותנה.
ירידות במחירי מתכות בסיסיות ומזון

הירידה בשער הדולר השבוע העלתה את הביקושים ההשקעתיים לזהב ולכסף ולפלטינה. עליות במחירי המתכות היקרות במקביל לירידות בשער הדולר הפכו לתופעה שכיחה אך זו של השבוע היתה חזקה במיוחד: מחיר הכסף עלה ב-13.5 אחוזים ל-9.41 דולרים לאונקיה בגלל ביקושים תעשייתיים חזקים מחברות סרטי הצילום ביפן. תעשיית סרטי הצילום צורכת יותר מארבעים אחוז מכמות הכסף העולמית.

עליה חזקה היתה במחיר העופרת, בעקבות המחסור בגרוטאות עופרת. מחירי שאר המתכות הבסיסיות ירדו בעקבות ירידה בביקוש התעשייתי.

בשוק המזון נרשמו ירידות לרוב אך מחיר הקפה עלה מאוד בגלל קרה באיזורי הגידולים בדרום ברזיל שפגעה בשתילי הקפה הצעירים. גם מחיר הכותנה עלה עקב בצורת חלקית באיזורי הגידול בארה"ב, עקב החשש שגם יבולי הכותנה יפגעו. מטיעים הגשמים נרשמה גם לכותנה עלית מחירים.

מחירי הקומודיטיס

זהב (אונקיה)	474.80	דולר
כסף (אונקיה)	9.41	דולר
פלטינה (אונקיה)	625.10	דולר
נחושת (טונה)	921	ליש"ט
אלומיניום (טונה)	844	ליש"ט
קפה (טונה)	1355.5	ליש"ט
סוכר לבן (טונה)	194.5	דולר
גרעיני חיטה (בושל)	3.01	דולר
כותנה (ליברה)	0.7096	דולר
נפט ברנט (חבית)	18.95	דולר
נפט דובאי (חבית)	17.00	דולר

עליה בריבית הדולרית

הבנקים המסחריים של ארה"ב העלו השבוע את הריבית הבסיסית, (הפריים) ברבע אחוז ל-8.25 אחוזים לשנה. עלית שערי הריבית התקבלה במורת רוח על ידי הבית הלבן הבנק המרכזי והאוצר האמריקאי. זו הפעם השלישית בארבעת השבועות האחרונים שריבית הפריים עולה וגם בפעמים הקודמות הסתייג הבנק המרכזי מצעדם של הבנקים המסחריים.

העליה בשערי הריבית היא תגובה לירידת שער הדולר וללחצים אינפלציוניים המחייבים את הבנקים להגדיל את כדאיות ההשקעה בפקדונות דולריים. ארה"ב המערכת הבנקאית האמריקאית זקוקים נואשות להון זר.

במרכזים הפיננסיים האחרים השערים במגמת ירידה: במערב גרמניה הופחתה הריבית על אגרות חוב ממשלתיים ל-3.6 אחוזים לשנה וביפן עשויה הריבית לניכיון שטרות שהיא הריבית המוערית במשק לרדת כבר השבוע.

ריבית דולרית

ריבית לניכיון שטרות	5.5
ריבית בסיסית (PRIME)	8.25
ריבית לקרנות פדרלים	6.75
ריבית ליבור חצי שנתי	7.81
ריבית ליבור – חצי שנתי	
ליש"ט בריטי	8.63
מרק גרמני	3.63
פרנק שוויצרי	3.75
גילדן הולנדי	5.19
יאן יפני	3.81

שיתוף פעולה צבאי בין ארה"ב וברה"מ להגנה על סחר במפרץ הפרסי

ההתקפה האירנית על אוניית סחר סובייטית בשבוע שעבר במפרץ הפרסי הביאה לשיתוף-פעולה מהיר אך חשוב בין ארה"ב וברה"מ. שתי המעצמות החליטו להגן על הסחר הבינלאומי בנתיב מים זה על ידי הגנה על אוניותיהם ועל ידי לקיחת אוניות תחת חסותם.

על פי ההסכם ישלחו גם ארה"ב וגם ברה"מ כוחות ימיים לאיזור כדי להגן על כלי השיט שלהם. זאת ועוד, גם האמריקאים וגם הרוסים החליטו לתת חסות לאוניות של מדינות המפרץ הפרסי באמצעות שיטות שונות. ארה"ב הסכימה להעביר לדגל אמריקאי עשר מיכליות כוויתיות גדולות אשר יירשמו בחברה ניו-יורקית ואילו ברה"מ חכרה לה (לכווית) שלוש מיכליות גדולות אשר ישוטו תחת הנהלת חברת הספנות הכוויתית אך בדגל רוסי.

מומחים בלונדון סבורים שצעדים הללו יגדילו את הסחר של מדינות המפרץ הפרסי עם העולם החיצון כשהתוצאה המיידית של הסידורים החדשים ירידה בדמי הביטוח הימיים לאוניות המפליגות במפרץ הפרסי.

חברת הספנות ההולנדית פרשה משותפות עם הדרום אפריקאים

השותפות שבין חברת הספנות ההולנדית „נדליוד ליינס" ובין סאפמרין הדרום אפריקאית, התפרקה בעקבות הלחץ ההולך וגובר על המימשל בדרום אפריקה בהקשר למדיניות האפרטהייד שלו. למרות פירוק השותפות תמשיך החברה ההולנדית לקיים את שירות הקו בין דרום אפריקה לאוסטרליה, מספר חודשים נוספים, אולם אין כל ביטחון כי החרם שהיה מוטל על אוניות השותפות בנמלי אוסטרליה, עד כה יבוטל עתה כתוצאה מן השינוי. אוניות העוסקות בסחר עם דרום אפריקה תוקפות בנמל כתוצאה מצעדים הנקוטים ע"י האיגודים המקצועיים הימיים האוסטרליים אשר בעבר גם נקטו באמצעים נגד אוניות ישראליות. צעדי החרם מכוונים היו כנגד התנועה הסדירה של כלי שיט המקיימים את הסחר בקו זה והן נגד מטענים שמקורם בדרום אפריקה בכלל.

יוסף מיכלסקי

רשות תעלת סואץ מפחיתה מחירים

רשות תעלת סואץ הסכימה להנהיג דמי מעבר מופחתים בשיעור של 20 - 40 אחוז, עבור שתי אוניות צובר בנות 85.000 טון עומס, כפיתוי להלוך אשר מגמתו למשוך חזרה לנתיב התעלה אשר פנו לחלופת המסלול סביב אפריקה. ההחלטה המקורית נתקבלה משום שבעיתות של שפל במחירי התובלה בצובר, מפסידה רשות התעלה מיליוני דולרים כתוצאה מהסטת כלי שייט לנתיב החילופי. בעלי אוניות טוענים כי חרף תוספת העלות הכרוכה בשייט הנתיב הארוך סביב אפריקה עדיין חלופת שייט זו זולה יותר בעידן של דמי המעבר הגבוהים בתעלה. מספר האוניות העוברות בתעלה פחת מ-61 בשנת 1964 ל-47 כיום. מנהל התעלה מצפה כי מעבר שתי האוניות אלה תבשר שינוי המגמה בהקשר זה.

יוסף מיכלסקי

שלטונות המס ביפן מתעניינים בזהב

יפן מייבאת מחצית התפוקה העולמית בזהב

משרד האוצר היפני בוחן את האפשרות להטיל מס של חמישה אחוזים על כל עסקה של מכירה או רכישת זהב. התעניינותם של שלטונות המס ביפן בהשקעות בזהב התעוררה לנוכח העליה המדהימה בסחר בזהב ביפן. עליית שער היאן הוזילה את הזהב לגבי המשקיעים היפנים במידה ניכרת: גרם זהב נמכר באוקטובר 1985 ב-2,520 יאן נמכר היום ב-1,835 יאן אף שבמונחים דולריים עלה הזהב בכמה עשרות אחוזים.

הביקוש ההשקעתי לזהב מתבטא בגידול יבוא הזהב ליפן שהיה ב-1986 גדול פי שלושה מיבוא הזהב ב-1985. יפן מייבאת כיום כמחצית מכלל תפוקת הזהב העולמית והמחזור היומי בזהב מגיע ל-4 טון לעומת טון אחד בלבד לפני שנה.

פז'ו – הרווחים גדלו פי 6

חברת פז'ו יצרנית הרכב הגדולה ביותר בצרפת הגדילה את רווחיה בשנת 1986 ל-3.59 מיליארדי פרנקים צרפתיים (600.5 מיליון דולר). מדובר בעליה של יותר כפי שישה לעומת הרווח בשנת 1985 אשר הגיע ל-543 מיליון פרנקים צרפתיים בלבד. מחזור העסקים של החברה בשנת 1986 גדל ב-4.5 אחוזים ל-105 מיליארדי פרנקים.

ז'ק קאלווה, נשיא חברת פז'ו, אמר שהעליה ברווחיות אשר נמשכת גם בחודשים הראשונים של שנת 1987 היא תוצאה ישירה של העליה בביקוש לכלי רכב בצרפת ובמערב אירופה מה שאיפשר לחברה למכור יותר מכוניות. החברה גם זכתה לביקוש טוב לדגמים החדשים שלה אשר איפשרו לה להתגבר לא רק עם יבוא מכוניות יפניות לאירופה אלה גם עם המתחרה המקומי רנו וגם עם חברות הרכב האירופיות האחרות במערב גרמניה, איטליה ובריטניה.

מי „מתנכל" לקבלנים?

הקבלנים מוטרדים, מישהו או מישהם אורב להם בפינה. כך מסתבר מעיון בדו"ח האחרון של מרכז הקבלנים. מה קורה בפרק חטיבת הקבלנים האזורים כתוב כך:

"תופעה חדשה ההולכת ומתפשטת לאחרונה - מהנדסים או יועצים שונים התחילו לנצל פרצות בחוק ולנגח את הקבלנים. תופעה חדשה זו גורמת לקבלנים צרות צרורות.

בכל מקרה קבלן אשר נתבע על ידי דייר ומשלם פיצוי כספי לא פותר את הבעיה מכיון שהוא חשוף לתביעה נוספת מעצם הליקוי. יש לזכור פיצוי כספי מגביר את התאבון, על כן בכל מקרה רצוי לתקן את הליקוי ולא מתן כספי".

זה הסיפור. תבנו בלי ליקויים או לא יהיו בעיות.

תנופת בנייה מסחרית בראל"צ

החברות רוגובין ואחורים מתכננות פרויקט גדול של בנייה תעשייתית מסחרית באזור התעשייה הישן של ראשון-לציון. שתי החברות ישקיעו סך של 8 מיליון דולר בבניינים כאלה על שטח של 21 אלף מ"ר. השטח נרכש בשותף מחברת לנדקו-רובינשטיין והבנייה אמורה להתחיל בעוד כחצי שנה ואולי אף קודם לכן.

לפני כמה חודשים שילמו החברות ללנדקו-רובינשטיין סך של 12 מיליון דולר עבור המגרש ששטחו 18 דונם.

הבניינים שיוקמו מיועדים בעיקר לחנויות של סיטונאים או למפעלי תעשייה. טרם סוכם המחיר שייגבה הן למכירה והן להשכרה.

„רסקו" מממשת נכסי מקרקעין כדי לפרוס חובות קצרי מועד

חברת „רסקו" מבצעת בחודשים האחרונים ביחד עם הבנקים הסדרים לפריסת חובות קצרי מועד במסגרתם היא מממשת נכסי מקרקעין. מקורות המימון הנוספים, מעבר לפעילות השוטפת של החברה, לתשלום חובות קצרי מועד מכוסים בעיקר על ידי מימוש נכסי מקרקעין בהתאם להתחייבות החברה בהסכם שנחתם אשתקד עם הממשלה.

בין השאר מדובר במימוש נכסים אלה קרקע בחולון, קרקע בהר נוף (40% מהקרקע), קרקע של מפעל ברורכין (חיפה).

החברה קיבלה בגין מימוש קרקעות אלה תמורה בסך 6.5 מיליון ש"ח (לא כולל מע"מ).

נדל"ן / דני גוב

מרכז רפואי פרטי ליד נתב"ג

מרכז רפואי פרטי ובו 120 מיטות עם אפשרות להרחבה של עד 80 מיטות יוקם בקרוב ליד מלון "אויה" הסמוך לנמל התעופה בן גוריון. הפרויקט יוקם על ידי חברת אפריקה ישראל להשקעות המחזיקה ב-500 דונם באזור.

החברה מנהלת מו"מ עם קופת חולים מכבי כדי שזו תפנה חולים לביה"ח החדש וכן עם חברת הביטוח מגדל האמורה לקדם את נושא הביטוח הרפואי במקום. אפריקה-ישראל מקווה כי סמיכות ביה"ח לנתב"ג תעודד תיירות רפואית.

החברה הולכת על הפרויקט ביחד עם משקיעים מדרום אפריקה ומנהלת מגע גם עם משרד הבריאות לקבלת אישור. בבית החולים החדש לא יבוצעו ניתוחים מסובכים.

מרכז מסחרי בבית שמש

היזמים אהרון כהן ואילן יוסף זכו בשבוע שעבר במכרז שפרסם מנהל מקרקעי ישראל להקמת מרכז מסחרי בשכונת גבעת סביון שבעיירה בית שמש. המרכז המסחרי יוקם על שטח של 828 מ"ר. הצעת הזוכים במכרז הסתכמה ב-111,555 שקל. הסכום אינו כולל מע"מ ופיתוח.

עת"א תשקיע 2 מיליון דולר בשיפוץ מדרכות

עיריית תל אביב מתכוונת סך של 2 מיליון דולר בשיפוץ המדרכות בעיר. בין השאר תנמיך העירייה קטעים מסויימים במדרכות העיר כדי להקל על מעבר עגלות נכים ועגלות ילדים.

לא מן הנמנע שהעירייה תגדיל את הסכום האמור כדי לטפל ביותר מדרכות בעיר נוכח מצבן העגום של רבים מקטעי המדרכה ברחובות שונים.

הערב במפגש הבינ"ארצי הכפול בשוויץ

לשכוח את גרמניה לזכור את ליברפול

הערב בשעה 9 (לפי שעון ישראל) תיערך ההתמודדות בין הנבחרות הלאומיות של שוויץ וישראל בכדורגל. הנבחרות הלאומיות של שתי המדינות יפגשו באיצטדיון בעיר אראו. שעה אחת לפני כן (8 לפי שעון ישראל) יתעמתו נבחרות העתודה של שוויץ וישראל בעיר צוג.

אראו, עיר קטנה בת 15.000 תושבים, תארח לראשונה משחק בינ"ארצי בכדורגל במתקן בן 40 שנה, המסוגל להכיל כמעט את כל תושבי המקום — 13.000 מקומות, אך מהם רק כ־1100 מושבים והשאר בעמידה.

למרות השתתפותה של שוויץ במוקדמות אליפות אירופה לא קיימת התעניינות גדולה במיוחד במשחק נגד ישראל. התחזית מדברת על פחות מרבבת צופים במשחק הערב.

אתמול בבוקר סיירה נבחרת ישראל בציריך ואחה"צ ערכה אימון מסכם באיצטדיון בארא. גשם סוטף, שירד אתמול בשוויץ, מטריד את מנוחת המאמן הלאומי מילינקו מיהיץ', נוכח הזכרונות הטריים מהמשחק הכושל מול גרמניה ביום גשום.

מילינקו מיהיץ', התלבט בקשר להרכב הפותח, בעקבות פציעותיהם של אורי מלמיליאן, שנשאר בארץ, ודניאל ברייללובסקי, העובר בשוויץ טיפולים רפואיים אינטנסיביים בידי רופא הנבחרת ד"ר מרק רוסטובסקי. התקוה שברייללובסקי יוכל לעמוד על רגליו ולשחק, כששני הצעירים אלי דריקס ומשה איזנברג בכוננות להחליפו.

משה סיני מיועד לקבל את תפקיד השחקן הכובה המרכזי בחוליית הקישור, כשלצידו מיועד לשחק ברייללובסקי ואילו המקצוען שהגיע מבלגיה. רוני רוזנטל יוצב כחוד. אם ברייללובסקי לא יהיה כשיר, יועבר רוזנטל לקישור.

המקצוען "הבלגי" המיועד, אלי אוחנה, ישחק במרכז ההתקפה כשלצידו יופיע כנראה אלי דריקס, ששותף בדקות הסיום נגד ליברפול. מועמד נוסף לתפקיד החלוץ השני הוא "נסיך השכונה", משה איזנברג שהועבר ברגע האחרון מנבחרת העתודה לנבחרת הלאומית בשל ההיעדרויות הרבות.

★ הרכב נבחרת ישראל: אבי רן; אבי כהן הירושלמי, אבי כהן הת"א, שמעונוב, קלינגר, עוזבריה, דוידי, סיני, ברייללובסקי (דריקס), איזנברג, רוזנטל, אוחנה.

מאמן נבחרת העתודה, שלמה שרף, החליט להציב בהרכב הפותח שניים מהצעירים, אלון חזן ודן רבינוביץ, שעלו כתה מנבחרת הנוער.

יהודה עמר, שהורחק במשחק נבחרת העתודה נגד גלאזגו ריינג'רס, קיבל היתר מבית הדין העליון ויוצב היום בעמדת הבלם האחורי.

ברגע האחרון החליט שרף להעדיף בין הקורות את בלדב על פני שמואל גילדי מהפועל ר"ג.

★ הרכב נבחרת העתודה: בלדב; שמעון מנחם, עמר, רבינוביץ, קריש; שמואלי, אלון נתן, חזן, גורדנה; רוני לוי, ירון כהן.

רז: הנערים מותשים מהליגה

מאת ג. אשר

ארבעה משחקני נבחרת הנערים בכדורגל ימשיכו בהרכב לזנבה, לאחר סיום אליפות אירופה בפארים. מזכירות ההתאחדות לכדורגל אישרה לארבעה שחקנים ליטול חלק בטורניר בינלאומי בעיר זינבה, במדי קבוצת הנערים של הפועל פית.

היציאה לזנבה אינה קשורה כלל בתוצאות שתשיג נבחרת הנערים בפארים. מאמן הנבחרת, אמנון רז, אמר אמש: "הבעיה שלנו שאנו מצויים בסוף העונה. חלק מהשחקנים טרוד במאבקי אליפות או ירידה. לפיכך קיימת עייפות. המטרה שלי להרגיע את השחקנים".

רז הוסיף כי יתבסס בפאריס על סגל ה־16 ששיחק מול בלגיה ומשחק בצורתו כחצי שנה.

●●● מזכירות ההתאחדות לכדורגל נפרדה אתמול באיצטדיון רמת־גן משחקני נבחרת הנערים, העומדת להמריא לפאריס ביום ששי. ישיבת המזכירות הועתקה בשל כך לאיצטדיון.

●●● השופט הבינלאומי יצחק בן־יצחק יצא אתמול ליוון, שם ישפוט במשחק קדם אליפות אירופה בין יוון לרומניה.

●●● נבחרת בראזיל שתשחק בישראל ב־1 ביוני, תבוא בהרכבה החזק ביותר, להוציא את החלוץ קארקה, המצוי בתהליכי העברה לנאפולי. בינתיים הצטרף לנבחרת בראזיל השוהה באנגליה, הכדורגלן לואיס קוסטה.

●●● גמר גביע המדינה בכדורגל ייערך ב־9 ביוני. מזכירות ההתאחדות אישרה אתמול סופית את מועד הגמר, שיהיה במעמד נשיא המדינה.

●●● ראשי הפועל בהתאחדות לכדורגל [illegible] שיתוף הורים, למרות ההתנגדות העקרונית הקיימת בועד הפועל.

נצחונות לנבחרות הנכים בצרפת

מאת אברהם תשבה, שליחנו בצרפת

לוריין (מיוחד ל"דבר"). נבחרות הגברים והנשים של ישראל בכדורסל לנכים זכו בתחילת השבוע בנצחונות בפתיחת אליפות אירופה.

הנשים, המודרכות בידי דני שחר, גברו על הנבחרת המארחת מצרפת 35:45. המשחק התנהל ביתרון של 2־3 נקודות לכל אורך המחצית הראשונה (13:16) לישראל. עם פתיחת המחצית השניה חל שינוי אצל הישראליות. הן הגבירו את הקצב, הירבו לקלוע ולהגן על הסל. הבולטות היו סמדר צור, שקלטה 14 כדורים חוזרים בהגנה וקלעה 16 נקודות, ונורית יעקב, שקלעה 13 נקודות.

הגברים ניצחו את נבחרת בלגיה 47:52. הנבחרת הישראלית נאבקה קשה עם הבלגים, שהובילו במחצית 20:23. המשחק היה שקול, כאשר ברוב הדקות הובילו הבלגים בהפרש של עד שלוש נקודות. בחמש הדקות האחרונות השכילו הישראלים להטות את הכף ולנצח.

ברוך תגאי הוותיק הוליד את הנבחרת למהפך הגדול.

נבחרת הנערים לטורניר האירופי

נבחרת הנערים בכדורגל תצא ביום ו' לצרפת להשתתף בטורניר האירופי לנבחרות עד גיל 16.

ישראל שובצה בבית אחד עם דנמרק, תורכיה ויוון. המשחק הראשון יהיה ביום ב' הבא בעיר אוזרה מול דנמרק. בעבור יומיים תתמודד הנבחרת הישראלית עם תורכיה בסנט־להיר ואילו הנעילה של הבית המוקדם תהיה ביום ו' מול יוון בקומפיין.

הנבחרת הישראלית תכלול את מאיר מלבי, ניב עדן, דורון פוסשניק, דרור אהרונוב, שחר פמיליה, צחי אלסיס, רן בן־שמעון, רועי חדד, אבי בן־עזרא, אלון יצחקי, איתן קורן, טל בנין, יואב שלום, אורן מוהרר, גיל ספפורטס וזוהר יצחק. המאמן הוא אמנון רז והמנהל ישראל סטוצ'ינסקי.

בבית ב' של המשחקים יופיעו נבחרות סקוטלנד, מזרח־גרמניה, צרפת ופורטוגל. בבית ג' ישחקו צפון־אירלנד, מערב־גרמניה, איטליה וצ'כיה ובבית ד' יופיעו יוגוסלאוויה, ברה"מ, נורווגיה ואוסטריה.

מזרחי ופליישר "על הכוונת" של הפועל גבת

מאת שמעון חיים

אחרי שהחתימו את רוני שיפטן כמאמנם לעונה הבאה, עומדים ראשי הפועל "איחוד" גבת להחתים את אבי מזרחי מגליל עליון ועופר פליישר מהפועל ת"א כשחקני החיזוק לעונה הקרובה במטרה להחזיר את הקבוצה לליגה הלאומית, ממנה ירדה בתום העונה.

שיפטן אימן, כזכור, את גבת לפני שנתיים והעלה אותה לליגה הלאומית. עתה שבו בגבת והחתימו אותו במטרה לשחזר את העליה. שיפטן [illegible] בכל הנראה, להתעודד בגשם.

גבי בוצ'וצ'נאי הותיק ימשיך לשחק בגבת. ינאי בן ה־35 מקווה גם הוא להצעיד את הקבוצה חזרה ללאומית.

מזרחי ופליישר הצעירים לא קיבלו בעונה האחרונה הזדמנויות רבות להוכיח את עצמם בקבוצותיהם והם מקווים, כי בגבת תינתן להם הזדמנות להוכיח עצמם ולהתחשל. בימים אלה מנהלים ראשי גבת מגעים עם ראשי הפועל ת"א וגליל עליון במטרה לסכם את תנאי השחרור של השניים.

נהג! עשה את המינימום למען אלה העושים את המכסימום.
תן טרמפ לחייל!

לארגי עוזב היום לארה"ב

מאת משה כהן

לאחר שהיה של ארבע שנים בישראל יעזוב הבוקר מייק לארגי את חבריו הרבים וישוב לארה"ב, כדי לנוח מכדורסל לפחות בשנה הקרובה.

אמש נפרד לארגי מחברי הנהלת הפועל ת"א ברוח טובה. נודע, כי יחד עם ההכנסות ממשחק הוקרה לכבודו, יקבל השחקן האדמוני את רוב הסכום הנקוב בחוזה.

יו"ר מחלקת הכדורסל של הפועל ת"א, דני קורן, אמר אמש: "נפרדנו ברוח טובה מלארגי ואנו מקווים לראותו בחודש אוגוסט, לקראת משחק ההוקרה לכבודו".

יצויין, כי בהפועל ת"א לא כולם היו שלמים עם עזיבתו של לארגי. אחד מחברי מזכירות הפועל, אף טען, כי לארגי עוזב למעשה, בגלל המאמן, משה ויינקרנץ. בתגובה אמר אמש דובר הקבוצה, יורם דורי: "לארגי עוזב בגלל פציעתו וגם הוא הגיע למסקנה שהוא לא מסוגל לשחק כדורסל".

וידנפלד ניצח פאקיסטני באליפות טניס באיטליה; הודו וכווית מחרימים

מאת אהרן לבב

בעוד טניסאי הנוער של ישראל, שיצאו לאליפות אסיה בהונג־קונג, נתקלו בעובדה שעמיתיהם מהודו וכווית לא הגיעו לכינוס בגלל החרם שהטילו בארצם על הספורט הישראלי — התייצב טניסאי פאקיסטאני מול הישראלי רביב וידנפלד באליפות איטליה [illegible].

רביב וידנפלד ניצח את הפאקיסטאני [illegible] 6:4, 6:2 ועלה לרבע הגמר.

אי התייצבותם של טניסאי הודו לשחק באליפות אסיה בהונג־קונג מרמזת על הכוונה, כי לפי שעה נושא במשלת הודו בדעתה לא להציב ספורטאים הודים בזירה בה עשויים להתמודד עם ישראלים. מכאן שהמאבק על טניסאי נבחרת ישראל [illegible] לשחק נגד ישראל [illegible] להשיב לאיגוד הטניס הבינלאומי. אם [illegible] הגמר בגביע דייוויס. אם תשובת ההודים [illegible] ישראל לחצי הגמר ללא משחק וההודים צפויים לעונש [illegible] וכספי כאחד.

רק כך אפשר לעצור את קלייב אלן. טרבור פיק בלם קובנטרי נושא את מלך השערים על גבו במהלך משחק גמר הגביע

מאמן בכיר ישמש עוזר בחולון

מאת משה כהן

מנהלי הפועל חולון החליטו למנות מאמן כדורסל בכיר כעוזרו של המאמן האמריקאי, מורין קסלר.

בכוונת החולונים לפנות לאריה דוידסקו וגרשון דקל. אם אחד מהם יענה להצעה החולונית, הוא ישמש גם כאחראי על מחלקת הנוער של האגודה.

אם שניהם יסרבו לשמש בתפקיד עוזר המאמן, תעשה פניה למאמן הצעיר, עופר חרותי. יו"ר מחלקת הכדורסל של הפועל חולון, מאיר מאור, הסביר, כי המטרה היא לסייע לקסלר, שאינו בקיא במנטליות הישראלית.

בחולון עדיין ממתינים לתשובתו של מיקי ברקוביץ [illegible]. החולונים להמתין עוד כמה שבועות ואם מיקי לא ישיב להצעה החולונית, יחפשו שחקן ישראלי אחר. בכל מקרה ישחקו בחולון בעונה הבאה ארבעה שחקנים שחומי עור. ג'יימס סרי ודייוויד בורמור, ואליהם יצורפו שני שחקנים ציר שחומי עור.

מזרחי: השילוב בין מיקי לסימס עשוי להיות מצויין

מאת משה כהן

[illegible]

יותקנו מזגנים בהיכל יד־אליהו

מאת משה כהן

הנהלת היכל הספורט ביד־אליהו עומדת לפרסם בקרוב מכרז להתקנת מזגני אויר בהיכל.

מנהל ההיכל, גרשון פורמן, מסר אתמול, כי העבודות יחלו כבר בחודשי הקיץ והן יסתיימו תוך שנה. על־פי התוכנית יאפשרו המזגנים לתפעל את ההיכל, באופן סדיר גם בחודשי הקיץ.

עלות התקנת המזגנים מסתכמת ב־3 מיליון דולר. רוב התקציב יכוסה ע"י הנהלת ההיכל ומוסדות הספורט. פורמן הזהיר את ציבור המעשנים, שיתחיל להתרגל לעובדה, כי אסור יהיה לעשן בתוך ההיכל.

הנהלת ההיכל עומדת להגיש עוד כמה תוכניות לשיפורים, אבל פורמן הודיע, כי רק לאחר השגת האישורים הסופיים בעוד חודש, ינתן לזה פרסום.

האיכות הגבוהה של המתקנים ערובה להצלחת האולימפיאדה

מאת ברוך שיינברג

אחד מחמשת היעדים, שהציבה לעצמה הוועדה המארגנת של המשחקים האולימפיים בסיאול, הוא מתן תנאים ושירותים ברמה גבוהה עשרת מונים ממה שניתנו באולימפיאדות הקודמות. לא בכדי הפך יעד זה למבצע לאומי, בו הוחל בתחילת 1984.

אם המדובר הוא בתנאים ובשירותים, הרי שהכוונה, בראש ובראשונה, למתקני הספורט, שישרתו את באי המשחקים. באמצעות מתקנים מתוחכמים אלה וכח האדם המיומן, שיפעיל אותם, שואפים המארגנים להשיג גם את ארבעת היעדים האחרים, שהציבו לעצמם. על מסלולי הריצה, כרי הדשא, במימי הבריכה, באולמות השונים ובאתרים האחרים מקווים הקוריאנים לשיאים עולמיים ואולימפיים חדשים ולהישגים גדולים.

הנושא הבטחוני, לו רגישות גדולה בדרום־קוריאה בכלל ובסיאול בפרט, במיוחד בימים אלה, יקבל טיפול יסודי ומיוחד. לשם כך קיימות כבר תכניות מבצעיות סודיות, ויודעי דבר טוענים, כי הפעם לא תהיה פירצה במערכת המסועפת והמתוחכמת. שכן ההתפוצצות, שהיתה אשתקד בנמל התעופה "קימפו" הבינ"ל בסיאול, מספר ימים לפני פתיחת משחקי אסיה ה־10, בה מצאו את מותם שבעה אנשים ורבים נפצעו, זכורה היטב.

דרום־קוריאה התקנאה בארה"ב, שהיתה למדינה הראשונה שהרוויחה כסף רב במשחקים האולימפיים בלוס־אנג'לס, והציבה לעצמה יעד כלכלי חשוב,לפיו היא מקווה לסיים את האולימפיאדה ברווח כספי ניכר. זאת היא אמורה להשיג באמצעות התנאים השירותים, שיהיו במתקני האולימפיאדה. שכן, נוסף להכנסות מהפרסומים והזכיות ידועה כבר עתה הוועדה המארגנת, כי כ־250,000 תיירים יבואו לסיאול כדי לצפות באירועי הספורט השונים והמגוונים.

יעד נוסף, אותו מבקשת דרום־קוריאה להשיג באמצעות השירותים והמתקנים, הוא בתדמית וביוקרה הלאומית. חשוב לה, לדרום־קוריאה, שהצליחה בשנים האחרונות להתברג בין 15 המדינות המובילות בכלכלה העולמית, לזכות גם בתואר הנכסף של "האולימפיאדה הגדולה והמוצלחת ביותר בכל הזמנים". זה חשוב לראשי המדינה, לעם ולמארגנים. לא בכדי יש לממשלה מעורבות ישירה ועמוקה בכל ההכנות לקראת האירוע החשוב ביותר בספורט העולמי, באמצעות פיקוח צמוד ורצוף ובקרה אחר כל מה שמתרחש, מתרחש ויתרחש.

את הנעשה ושיעשה מעבירים המארגנים לעולם כולו בכל האמצעים העומדים לרשותם. החל מחומר פרסומי כתוב בביצוע גראפי מעולה, דרך סרטי וידיאו, הופעות של נציגי הועדה המארגנת באמצעי ספורט בינ"ל בחבלי העולם וכלה בתחרויות הזמנה לכוכבי ספורט בענפים השונים ומשלחות של בעלי תפקידים שונים, הקשורים בצורה ישירה ואפילו עקיפה למשפחה האולימפית.

2 מערכים של מתקני ספורט

בסיאול היתה קיימת תשתית גדולה של מתקני ספורט בקנה מידה בינלאומי, וכאשר היא נקבעה לארח את האולימפיאדה ה־24 ניצבה בפני המארגנים תכנית עבודה קטנה יחסית לגבי שיפור ותיחזוק הקיים מחד והקמת מספר קטן של מתקנים מאידך, ביניהם הכפר האולימפי, הכפר לאנשי התקשורת ובריכת שחיה סגורה. שכן, קודם לכן, בשנת 1986, היה על סיאול לארח את משחקי אסיה ה־10,ששימשו הרצה טובה לקראת האולימפיאדה.

ואכן, משחקי אסיה, שכללו 269 אירועים ב־25 ענפי ספורט, קצרו הצלחה גדולה, הן מבחינת האירגון והן בגלל איכותם הגבוהה של המתקנים. אולם, היו גם נקודות תורפה, לגביהן הוסקו המסקנות ויושמו הלקחים. היום, שנה וחצי לפני פתיחת האולימפיאדה ה־24, כל המתקנים, שיארחו את 34 התחרויות הרשמיות ב־23 ענפי הספורט, ו־72 מתקני האימונים עומדים על תילם ומוכנים לארח את המשחקים האולימפיים. להוציא, כאמור, את שני הכפרים ובריכת השחיה, שישלמו במאי 1988.

שני המערכים של מתקני הספורט, שיארחו חלק ניכר מהתחרויות, ממוקמים בדרום־מזרח הבירה הקוריאנית, ודרומית לנהר האן, ומרוחקים 5 ק"מ האחד מהשני. דרכי הגישה בין שניהם ומהם לאתרים אחרים נוחות ומהירות, בעיקר באמצעות תחבורה מיוחדת במעגל סגור, 24 שעות ביממה.

הגדול בין שני המערכים הוא "הפארק האולימפי", שבנייתו הושלמה ביולי אשתקד. מתקני הספורט כוללים ולודרום לאופניים ובו 6300 מקומות; שלושה היכלי ספורט סגורים בקיבולת כוללת של 24,830 מושבים לסיוף, התעמלות והרמת־משקולות ובריכה, שתוכל לאכלס 10,000 צופים לתחרויות שחיה, שחיה צורנית ומשחקי בית הגמר בכדורמים.

מיד לאחר ההשתלבות של הכביש המוביל מ"הפארק האולימפי" נמצא הכפר האולימפי והכפר לאנשי התקשורת,שעבודות הבניה בהם ישלמו כאמור במאי 1988.

המערך השני הנקרא "קומפלקס הספורט של סיאול", הושלם בספטמבר 1984. הוא מרוחק 6 ק"מ מהכפר האולימפי. בו נמצאים שני היכלי ספורט, סגורים לכדורסל ואיגרוף ובריכה סגורה לתחרויות הקפיצות למים ולמשחקי טורניר הכדורמים. הכולל במיוחד במערך זה הוא האיצטדיון האולימפי, בו 100,000 מקומות ישיבה והוא יארח את טקסי הפתיחה והנעילה, גמר טורניר הכדורגל ותחרויות האתלטיקה. כן קיימים במערך זה פארק גדול לתחרויות כדור הבסיס ומגרשים לאימונים.

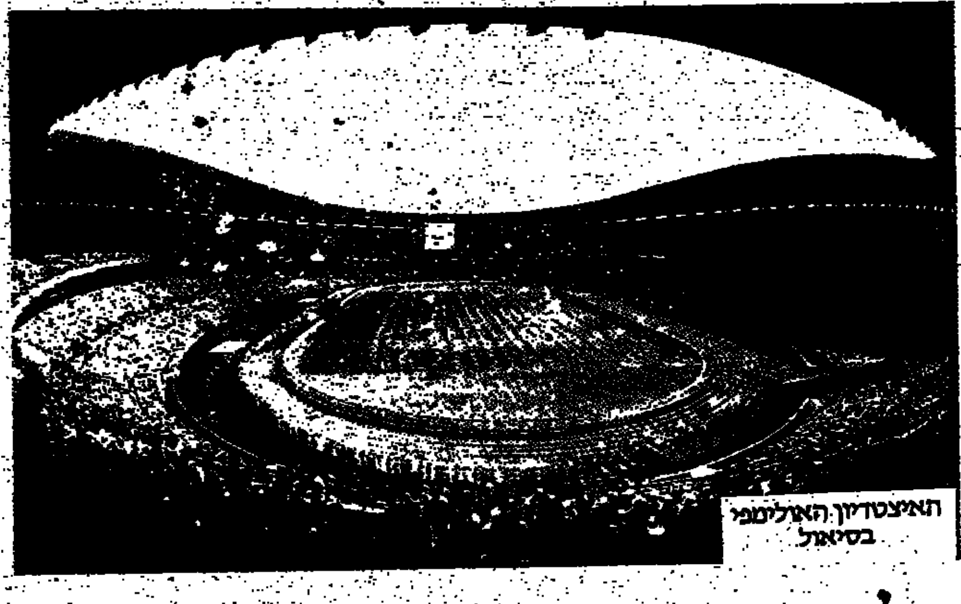

האיצטדיון האולימפי בסיאול

פלטיני אינו מוצא יותר עניין וסיפוק במשחק והחליט לפרוש

מאת שמואל טל

מישל פלטיני, "קפטן" נבחרת צרפת, ומי שנבחר שלוש פעמים ככדורגלן השנה באירופה הודיע על פרישתו משדה הכדורגל. הסיבה — הוא אינו מוצא יותר עניין וסיפוק במשחק.

פלטיני בן ה־31, ששיחק ביום א' את משחקו האחרון במדי יובנטוס האיטלקית, אליה הצטרף לפני חמש שנים, הודיע [illegible] את זמנו לטיפול במסמוסים צעירים, הופעה בטלוויזיה ועסקי הפרסום.

"זה באמת נגמר — שלוש מילים קטנות שעבורי מהוות סיום של תקופה. היום החלטתי לעזוב את הכדורגל אך איני יכול להסתיר את צערי", אמר פלטיני בפרסום לעתונות.

ועוד אמר: "יצר התחרות, הקרבה, האומה, ההתרגשות של סרם עליה למגרש, כל אלה יחסרו לי, אבל איני יכול להמשיך יותר, פשוט משום שאיני נהנה יותר מהמשחק".

מישל פלטיני, הנחשב כאחד הכדורגלנים הטובים בעולם, זכה כמעט בכל תואר אפשרי, למעט אליפות העולם במהלך הקריירה המקצוענית שלו, שהשתרעה על פני יותר מ־15 שנה. הוא הוביל את צרפת לזכיה ב־1984 באליפות אירופה והוליך אותה פעמיים רצופות לשלב חצי־הגמר בגביע העולמי (1982, 1986).

מאז הצטרפותו ליובנטוס האיטלקית ב־1982, סייע למועדון הפאר לזכות פעמיים באליפות המדינה, פעם אחת בגביע אירופה לאלופות ופעם נוספת בגביע האירופי למחזיקות גביע. במהלך חמש השנים ביובנטוס הופיע ב־223 משחקים בהם הבקיע 106 שערים.

הוא כונה "הג'נטלמן של הכדורגל האירופי". מעולם לא הורחק ממגרש ע"י שופט באיטליה. הוא הוזהר רק פעם אחת בשנת 1983.

פלטיני הירבה להתבדח במהלך מסיבת העיתונאים, בה הודיע על פרישתו ואף אמר: [illegible]

את העונה האחרונה שלו במדי יובנטוס יעדיף פלטיני לשכוח. הוא הפגין בה רק שמץ מיכולתו המפורסמת והבקיע חמישה שערים בלבד. מה שעודד אותו להודיע ולפרוש היא החלטת המועדון האיטלקי להחתים לקראת העונה הבאה את כוכבה הוולשי של ליברפול איאן ראש.

הודעתו של פלטיני היכתה בתדהמה את האיטלקים, העיתונאים, [illegible]

דייגו מארדונה, כוכבה של נאפולי האלופה החדשה באיטליה, פנה במיוחד ברכשת לעמיתו הצרפתי וביקש ממנו לחזור בו מהחלטתו: "איני מאמין שזה משחקו האחרון. בבקשה מישל, אל תלך. הוא היה אחד הגדולים ביותר והוא עדיין כזה — יש לו אינטליגנציה, סגנון, והוא מבקיע מעולה", סיים מארדונה את דבריו.

נשיא יובנטוס, ג'יאנפירו בוניפרטי, הבהיר, כי פלטיני היה הכדורגלן הטוב ביותר ששיחק אי פעם עבור המועדון. הוא ציין, כי ללא פלטיני לא היתה הקבוצה מצליחה להגיע להישגים אליהם הגיעה עימו.

הישגים בינוניים אירגון משובח

ראשי ההתאחדות לספורט [illegible] של 18 האיגודים הענפיים השונים היכו בכדור בעודה [illegible]. שבוע לאחר סיום משחקי הפועל הם התכנסו לדיון מסכם על הופעת הספורטאים הישראלים במפעל הבינלאומי הזה.

הסיכום של ראשי הספורט היה קצר וממצה: שבחים לאירגון התחרויות לצד הרגשת ההישגים הבינוניים של הספורט הישראלי.

11 ספורטאים עברו בקריטריונים להבטחת מקום בסגל האולימפי הרחב והם מצטרפים ל־12 הספורטאים, שהשתייכו לסגל עד משחקי הפועל. בדיון הודגש, כי הסגל פתוח, עדיין, למצטרפים חדשים אם יעמדו בקריטריונים הקרובים בדרישות של הוועדה לספורט הישגי בתחרויות בינלאומיות מוסכמות.

הסגל הסופי יקבע בחודש ספטמבר הקרוב.

נצחון לטניסאי הנוער מישראל על הונג־קונג

נבחרת הנוער בטניס עד גיל 16 גברה על נבחרת הונג־קונג בפתיחת קדם אליפות העולם בהונג־קונג.

אוהד דיינברג וניר דקל ניצחו בתחרויות ליחידים ולזוגות.

מחר תתמודד ישראל עם טניסאי סין. שלוש הראשונות בטורניר יעפילו לגמר.

יש עבודה בחברת החשמל
להקמת תחנת הכח "רוטנברג" באשקלון
דרושים:
★ מסגרים
★ מסגרים/מכונאים
★ חשמלאים מוסמכים
הכישורים הדרושים:
★ בעלי מקצוע מעולים עם נסיון ובריאות תקינה, בוגרי בי"ס מקצועי.
קיימות הסעות מאורגנות לאתר ההקמה.
המעוניינים יפנו אישית, עם תעודות השכלה, אל מחלקת כח אדם, ביצוע דרום, רח' החשמל 18 קומה 12 תל־אביב.
המודעה מיועדת לנשים וגברים כאחד.
חברת החשמל לישראל בע"מ

לחברה תעשייתית גדולה
דרושים/דרושות
מנהלי/מנהלות מדורי שכר מפעליים
★ נדרשים ידע ונסיון רב בעיבוד שכר ממוחשב וידני
★ נסיון וידע בחישובי שכר עידוד
★ בקיאות בדיני מסים ותנאים סוציאליים הקשורים במערך שכר
★ כושר ניהול משרד ★ מגורים בגוש־דן
נא לפנות בכתב, בצרוף קורות חיים, לת.ד. 3538 קרית אריה, פתח־תקוה 49517, "עבור משרה מס' 622".

לחברה כלכלית גדולה בתל־אביב
דרושה
פקידה כתבנית
למשרה מלאה, 5 ימים בשבוע.
שליטה מלאה והדפסה בשפה האנגלית.
רצוי גם בעברית.
נא לפנות לטלפון: 5432272, (3)268747
בין השעות 18.00—08.00

לבריכת שרונית
דרושים:
★ מציל בעל תעודת מציל בריכה (רצוי מציל־חובש)
★ חובש בעל תעודת חובש
לפנות טל. 481279 (לעמי מנשה)

שנתיים נסיון זה מינימום
תקציבאי/ת
עוזר/ת תקציבאי
ביצועיסט/ית
התקשר/י ולא נספר לאף אחד.
טל. 298952,289942
שטרנשוס
סוכנות פרסום בע"מ

ידע מחשבים ותוכנה בע"מ
דרושה מנהלת חשבונות כפופה לחשב החברה
דרישות התפקיד:
1. לפחות סוג ג' בהנה"ח, רצוי סוג מוסמך.
2. נסיון 7 שנים בתפקיד דומה
3. יכולת לעבודה עצמאית לניהול כל מערכת הנהה"ח של החברה.
4. ידע בעריכת התאמות חשבונות. התחשבנויות וגביה
5. נסיון בעבודה עם מערכות הנהה"ח ומלאי ממוחשבות.
6. פיקוח על צוות עובדים.
7. ידע והתמצאות ביבוא — יתרון
טלפון 6־03־330743 (אורה)
Apple

לכפר הנופש הדתי כינר (★★★)
דרושים
1. מנהל מטבח (שף)
בעל נסיון בניהול מטבח מלונאי
2. טבחים בעלי נסיון
לפרטים טל: 06־763670 (לבקש את מרדכי)

לחברת "וולה" לתמרוקי שיער
דרושות
דיילות ניידות
לעבודה ברשתות השווק
נסיון וידע במכירת תמרוקים
הופעה נאה
לקביעת ראיון להתקשר
03־372829 / אורנה

הלוח הכללי

לחברת שווק ארצית ידועה בענף מיכון משרדי ותקשורת
דרושים
1. אנשי מכירות
– בעלי נסיון במכירות למשרדים ומפעלים
– הופעה משכנעת
– גיל עד 35
– רכב פרטי – חובה
2. מתאמת פגישות בטלפון
– נסיון מוכח ביצירת קשר טלפוני ותאום פגישות עם לקוחות.
– בעלת כושר שכנוע בטלפון
– נכונות לעבודה קשה
– גיל עד 30
תנאים טובים למתאימים
לקביעת ראיון נא להתקשר לטלפון 03־7512666 (10 קוים).

למשרד רואה חשבון
דרוש
בודק
בעל נסיון
טל. 03־453287/8

דרושים
קיבוצניקים בשנת חופשה
לעבודה טובה
קבלנית לפיתוח
לפנות 03־615114
03־624589

דבר היום

הראשים, התיבות והשכל

חסד עשתה שלשום ממשלתו של יצחק שמיר עם המיעוט הערבי בישראל. מיעוט זה יודע מכבר, כי המתיימרים לדבר בשמה של מדינה שוויונית לכל אינם מתכוונים לכך ברצינות. הוא יודע גם כי אינו יחיד בקרב המופלים לרעה, בהשוואה ליהודים ובעיקר ליראי השמיים המקצועיים שבהם. אך עד השבוע סירבו ערביי ישראל להבין את הרמזים ששוגרו לעברם בפרקים שונים של המדיניות הממשלתית, כמו גם של ההתנהגות הפרטית (היחס למבקשים לשכור דירות או לזוגות מעורבים). באמצה את הצעתו המהפכנית של השר גדעון פת קבעה ממשלת שמיר את מחירו של הגבול הרשמי בין יהודי לבין ערבי: חמש מאות דולר לשנת לימוד.

לולא נהגתה הצעה זו, היו הערבים עלולים להשלות עצמם, כי הממשלה מתעתדת באמת לפעול לחיסול הדרגתי של האפליה בין המיגזרים השונים באוכלוסיה, לפי תוכנית שהפריח רק באחרונה מקורבו של שמיר, שר המיעוטים משה ארנס. אשליה מסוכנת זו היתה מובילה את הצעירים הערביים לאוניברסיטאות, רק על מנת שבתום לימודיהם תמתין להם אכזבת אי היכולת להשתלב בתפקידים התואמים את השכלתם וכישוריהם. הפסד חמש מאות הדולר ייצא בשכר החיסכון בתיסכול, אם יתייצב שוק ההשכלה הגבוהה בנוער הערבי בנקודת האיזון שבין ההיצע והביקוש. במקום לשוב לכפריהם כאקדמאים ממורמרים, מוטב שייצאו מן התיכון לבנות את הארץ, אם גם לא להיבנות בה. יפי הנפש יכולים למחות, אך הרי אם ינסו ילדיה של דניאלה וייס להתקבל לאוניברסיטת ביר־זית, גם הם יסבלו שם מהאפליה.

רקטור אוניברסיטת תל־אביב, שבהקמתה סייע התורם הערבי שייך מוניס, אמר שלשום בזעם כי שכר הלימוד החדש משול לתעריף כפול לנסיעה באוטובוס, מחיר אחד לכרטיס לנוסע יהודי ואחר לנוסע ערבי. הרקטור הנכבד לא הרחיק לכת דיו, משום שהכרטיס לערבים הוא למשאיות ולא לאוטובוסים. במקום באוהלה של תורה, היו שמיר, ארנס וחבריהם מעדיפים להחזיר אותם לאוהל אחר, אולי אוהל פת, פטנט. החלטתם שייכת לתחום החינוך לא יותר משמצדיק לקצר את המונח שכר־לימוד לשכ"ל. רק ראשי תיבות מסוג אלה שהצביעו בעד ההחלטה היו מצליחים להלין מן השכל את הגרשיים באופן נלעג כל כך.

לו דאג הליכוד בכנות לחיילי צה"ל המשתחררים בתום שלוש שנות שירות מפרכות ונמצאים בפיגור אצל אחרים (ובעיקר אחרות) שהשתמטו מהשירות, או לא הועמדו כלל בפני ברירת השירות, היה מעדכן את חוק החיילים המשוחררים וכולל בו מענק לימודים נוסף, למשל בסך חמש מאות דולר. דאגתו האמיתית של הליכוד היא לצפור בקלפיות, למצביעי הימין העלולים לערוק ממנו אל "התחיה" ואל מאיר כהנא — שאכן הזדרז לברך על ההחלטה והודיע כי היא משקפת את רוחו. אם אמנם ישלמו תריסר אלפי סטודנטים את תוספת המיעוטים, יושלשו לקופת המדינה שישה מיליוני דולרים, מחיר מבצע לקילקול נוסף של דימוי ישראל מבית ומחוץ בדרך למדינת אפרטהייד. זוהי תחנת פת־הייד שתציב כראוי את איש ששת המיליונים ואת מחצית הממשלה שהלכה בעקבותיו, באצבע הבפתק והמעט מאוד שכל.

ריח רע בהחלטת ממשלה

מאת ניבה לניר

פת הוא בסך הכל מסלק־מחסומים. אמיץ. אם שמע שגם מדינה זקוקה למחסומים וגם הרוב זקוק למעצור — אז מה אם שמע?

לא בכל יום אדם קם בבוקר ושואל שאלות. בדרך־כלל הוא לא, ובדרך־כלל מוטב לו כך, להשאיר דברים סתומים למחצה, מעורפלים, עמומים משהו, לתת לתחושות ולהכבות מרומזות לסדר לו עניין. כך למשל בנוגע למה שלעיתים כרוך אחריו סימן שאלה, למה אנחנו חיים כאן, דווקא במדינת ישראל. הרי אין זו מן השאלות שאפשר להתעמק בה בכל בוקר, או מוטב שלא להתעמק בה בכל בוקר. אבל רע הוא שבוקר אחד מי שגורם לך לשאול שאלה כזו הוא גדעון פת. ולא רק רע, גם פחות מזה — מעצבן־מרגיז — וגם יותר מזה, הרבה יותר.

החלטת ממשלת ישראל בעניין תשלום שונה עבור לימוד שווה לסטודנטים יהודים וערבים היא הודעה חד־משמעית כי מדינת ישראל אינה מדינה של כל אזרחיה. היא אמירת הרוב למיעוט: אתם שונים ואתם אחרים ואנחנו ננהג בכם כך, כבשונים וכבאחרים. כי אנחנו יהודים ואתם ערבים. ואנחנו, היהודים, נעשה עם הרוב שלנו מה שאנחנו רוצים ואיך שאנחנו רוצים. בשביל זה יש לנו רוב. וההחלטה אומרת דבר נוסף: טוב שיש לנו רוב.

ובכן, בוקר אחד קם אדם והוא לא מרגיש שהוא עם, אבל לעומת זאת הוא מוצא שגדעון פת, שר מדע, מניח על שולחן ממשלת ישראל בבוטות ובנחרצות את האמירה־ההתייחסות הזאת — אנחנו רוב וטוב שיש לנו רוב — ובתמורה מקבל החלטה, החלטה של ממשלת ישראל, כי אכן אנחנו רוב ואנחנו נעשה עם הרוב שלנו מה שאנחנו נרצה. לא עוד התלבטות ולעיתים התייסרות כיצד לעשות מדינה של כל אזרחיה. מספיק עם הקישקוש הזה. מספיק עם העמדת הפנים. מה לנו יסורים והגיגים והתלבטויות. נורמות, רבותי, נורמות מנוסחות כהלכה. ערבי כהלכה.

למה להתייגע כיצד להקל על מי ששירת בצה"ל, אם אפשר להכביד על מי שלא שירת בצה"ל? למה להעמיד פנים? והרי פת יכול לעשות טוב יותר מה שאחרים עשו לפניו כאשר חוקקו חוק מי ישרת בצה"ל, וכאשר חוקקו חוקים ותקנות מי זכאי לקצבת ילדים וכמה נקודות זיכוי יקבלו בדרך למשכנתא. פת יכול לעשות טוב יותר. הוא הרי מוכיח זאת יום יום ושעה שעה בענייני משרדו ובענייני מפלגתו. מה לו ניואנסים, ומי לו בדרכו? שריד? מודעי? ערבים, רבותי, ערבים.

פת אינו משל, גם נמשל לא יהיה. פת הוא בסך הכל מסלק מחסומים. הוא פוגש בריקאדה, פת, ומסתער עליה. כי הוא אמיץ. כי גם אם שמע על כך שמדינה, גם מדינה, זקוקה למחסומים וכי גם הרוב זקוק למעצור וכי לאלה ולאלה אסור לעבור כל מכשול, גם אם שמע על־כך אי־פעם אי־שם — אז שמע. אז מה אם שמע? מוכרחים לחשוב, מוכרחים לחיות עם בושה?

ככה זה בדמוקרטיה שפת הוא עכשיו נשמת אפה. הוא לא תתרן. הוא בסך הכל איש כזה שכאשר הוא מריח ריח רע מיד הוא חושב לעצמו, או, ריח רע, מה אפשר להרוויח מריח רע? אפשר למרוע אותו, אפשר לייצא אותו, אפשר לעגן אותו בהחלטת ממשלה. הבה נבשום ריח רע.

מילא פת. לא משל ולא נמשל. מושל. וממושלים, כידוע, בעיקר מן הסוג הזה וברמה הזאת, אפשר להיפטר. אבל כל השאר, מורים ומחנכים וסטודנטים. לכה אתם הולכים ללמוד וללמד? מה אתם הולכים ללמוד וללמד?

כדת ושלא כדין

מאת עליזה ולך

לא מהתנגדות ליוזמת השלום של פרס אין המפלגות הדתיות מעוניינות בהקדמת הבחירות – לפחות מחצית הח"כים הדתיים היו עשויים לתמוך במהלך אילו היה הליכוד שותף לו – אלא משום שהיערכותן לבחירות לקויה והתוצאות נראות להן לאודאיות

הכתיר עצמו אבי ממשלת האחדות: שר הדתות זבולון המר

בכל פעם שנושא מהותי, עקרוני, מעמת את מפלגת העבודה עם הליכוד, מגייסים ראשי שתי המפלגות בטיעוניהם את העתיד – פניה של מדינת ישראל בעתיד, עתיד ילדינו, עתיד יחסינו עם בעלי־בריתנו וכו'. העתיד משחק תפקיד חשוב גם בעסקות קואליציוניות פרגמטיות, קצרות מועד, לא אחת על חשבון ההווה. אלא שאם בנושאים מהותיים היבט העתיד הוא שם נרדף לחזון, ואילו כשמדובר בנושאים מפלגתיים־קואליציוניים הוא לא יותר ממניפולציה מסחרית, במובן הכי שיילוקי שלה. ברוב המקרים מסתבר שהחישובים הפרקטיים הולידו סחורה פגומה שרובצת עליה משכנתא שאי אפשר לפרוע.

תוצאות הבחירות לכנסת הנוכחית אילצו את שתי המפלגות הגדולות לשבת יחד בממשלת אחדות. אפילו שוללי ההסדר הלא־דמוקרטי הזה, הנוטל מהאופוזיציה את נשמת אפה, ראו בחיוב נוסחה כזאת כל עוד האמינו שבאותה ממשלת אחדות יישבו רק הליכוד ומפלגת העבודה. הקואליציה הבלתי אפשרית הזאת מן ההיבט המהותי יכלה להישען על 81 חברי־כנסת ולהשתחרר מסחטנותן של מפלגות קיקיוניות, שהקופצות בראשן הן המפלגות הדתיות. אלא ששתי השותפות הגדולות לממשלת האחדות לא העלו בדעתן להותיר את המפלגות הדתיות מחוץ לממשלה, כיוון ששתיהן התעניינו בממשלה הבאה בתור יותר מאשר בזו שעמדו להרכיב.

יתר על כן, כל אחת מהן התחרתה על גיוסן של המפלגות הדתיות למחנה שלה, כדי לזרוע את הזרעים שמהן ינבטו ניצני הקואליציה העתידית. הליכוד אף הגדיל לעשות בהאצילו את "הכבוד" ליוזמת ממשלת האחדות למפד"ל, בשעה שכל טירון פוליטי יודע שבהתעקשותו שלו, מהרגע הראשון, על ממשלת אחדות לאומית עם רוטציה בראשות הממשלה, קבע את מתכונתה. ח"כ זבולון המר, שהכתיר את עצמו לאבי הרעיון של ממשלת האחדות הלאומית ואינו חדל להזכיר את תרומתו לכינונה, יודע אף הוא את האמת לאמיתה.

יש להבין שמפלגת העבודה, שנשארה בסופו של דבר בגוש חילוני, מכירה כיום בשגיאה ששגתה. במהלך כהונתה של ממשלת האחדות הלאומית כבר התחוור לה שהיא יכולה לחזור ולהדגיש שאינה מפלגה אנטי־דתית ולהכריז בכל הזדמנות על זיקתה לדת, אך המפלגות הדתיות "עדיפו" לתמוך במפלגה שמתאמצת לספק להן את הסחורה שהן תובעות.

מפלגת העבודה איבדה את הביטחון העצמי שלה בשנות שבתה באופוזיציה ושכחה שהמפלגות הדתיות, לפחות חלקן, יבואו לכל קואליציה צרה, שכן בממשלה צרה יש להן סיכויים גדולים יותר לממש את תביעותיהן. אם תוצאות הבחירות יעניקו לאחת המפלגות הגדולות יתרון בולט על רעותה־יריבתה, יקחו המפלגות הדתיות את "אגינת־סעמך" ויצטרפו אליה לממשלה כדי לקדם את הנושאים הדתיים שלמענם הן מעורבות בפוליטיקה. וכאלה יש לא מעט, אפילו לפני התיקון לחוק השבות ("מיהו יהודי"). מנחם בגין, יהודי מסורתי יותר מיורשו יצחק שמיר, סיפק את שביעות־רצונן של המפלגות הדתיות בהבטחה בלבד, שישתדל להעביר את החקיקה הדתית היקרה ללבן של המפלגות הדתיות, והן לא עמדו פעמיים בשבוע עם אקדח מכוון לרקתה של הממשלה באיום שיפרקו את הקואליציה.

ממשלת שמיר הקודמת, שהיתה המשך לממשלת בגין הערוך, לא נפלה בגלל כשלונה להעביר את התיקון לחוק "מיהו יהודי", ואילו היה הדבר תלוי במפלגות הדתיות, היא היתה מסיימת את הקדנציה שלה במועד. דווקא ממשלת האחדות הלאומית, היציבה, איימה להתפרק בכל פעם שהלובי הדתי הניח על שולחן מזכירות הכנסת את הצעת התיקון לחוק הזה. במשבר הנוכחי בין הליכוד למפלגת העבודה מויע הליכוד במאמציו לשמר את החזית האחידה שלו עם המפלגות הדתיות; ומפלגת העבודה, לשם שינוי, מניחה לו להבטיח הבטחות שונות וליטול על עצמו התחייבויות שונות, חלקן בתחום החקיקה הדתית ואחרות בתחום הכסאות החילוניים.

המפלגות הדתיות אינן מעוניינות בבחירות מוקדמות לא בגלל התנגדותן ליוזמת השלום של פרס. לפחות מחצית מניינם של חברי־הכנסת הדתיים יכלו לתמוך במהלך לקידום תהליך השלום עם ירדן, אילו גם הליכוד תמך בו. האפשרות להקדמת הבחירות תופסת את כולן, או כמעט את כולן, במצב של היערכות לקויה ואי־ודאות על תוצאות הבחירות, ולכן הן בבקעת למראית עין בהמשך כהונתה של ממשלת האחדות הלאומית ובעצם מייחלות לממשלה צרה שבראשה הליכוד. הצלה חקיקתית אולי לא ירוויחו, שכן יחסי־הכוחות הפרלמנטריים לא ישתנו מפירוק ממשלת האחדות, אך רווח בהקצבות ואולי בכיבודים אחרים יוציאו מהעסקה הזאת.

ש"ס הטירונית היא המפלגה היחידה שמתנה את תמיכתה בליכוד לסיכול יוזמה להקדמת בחירות בערובות מוצקות לפתרון בעיה דתית. אף שמאשימים את ח"כ יצחק פרץ, כי להיטותו לחזור אל שולחן הממשלה מניעה אותו לוותרנות מסוימת, אפשר לסמוך על רועהו הרוחני הרב עובדיה יוסף, שלא יניח לו לספק את חצי תאוותו קודם שיספק הוא את מלוא תאוותו שלו. ש"ס עשויה לטרוף את קלפי הליכוד, אם תצטרף להצעה פרלמנטרית להקדמת הבחירות, מפני שהתמאס בסחבת הכרוכה במציאות – יותר נכון בהמצאת – נוסחה לפתרון סוגיית הגיורים. אם תעשה בסופו של דבר צעד כזה, אסור למפלגת העבודה לשגות באשליה שרכשה לעצמה בעלת־ברית.

דינמיקה של מהומה ברצועה

מאת דני צדקוני

בכל האזור הצטרפה להתפרעויות גם "המכללה האיסלאמית", שנוהגת בדרך כלל לשבת על הגדר גם כשאחיותיה בגדה סוערות

השליש הראשון של השנה העשרים לשלטון ישראל ברצועה התאפיין במה שהגדיר צה"ל מכנה "הפרות סדר", בהיקף שלא זכור כמותו בשנים האחרונות. השלטונות מקווים שהגל הזה, שהובילו בני הנעורים, שכך, אבל אין ערובה שלא יפרוץ מחדש.

מה שהוליך את הרצועה לתקופה הסוערת היה גירושו של [illegible] מוחמד דחלאן מחאן־יונס. האקס הזה פתח את "הדינמיקה של המהומה", שיש לה חוקים משלה. אם אין עוצרים אותה בזמן, היא צוברת תאוצה וסוחפת חלקים מן הרוב הדומם. אפשר, כמובן, להפסיק את גל ההתפרעויות לאלתר – בכוח. אפשר לשלוח כוח צבאי גדול, להטיל עליה עוצר ממושך. אך זו מעמסה שהצבא אינו שש לקראתה.

בדרך כלל מנסה הממשל הישראלי בעזה להרגיע את הרוחות בדרכים אחרות, כמו שיכנוע גורמים מקומיים ונקיטת אמצעים מבחנים להשכנת הסדר השקט במקום שהופר. לפעמים זה מצליח, לפעמים נכשל. הפעם לא צלחו מאמצי ההרגעה. גל הפרות הסדר גאה ולא היתה ברירה אלא להפעיל צבא, בוצעו מעצרים ונורו יריות.

מיותר לנתח את ההשפעה ההרסנית שיש לעימות בין תלמידים פלשתינים לבין חיילים ישראלים צעירים על עתיד היחסים בין יהודים וערבים. אבל מעבר לכך יש מי שמעריך, משיקולים בטחוניים מובהקים, למנוע ככל האפשר עימותים כאלה ברצועה.

נוסף על הפעלת הצבא, כשלא היה תחליף לכך, ננקטו עוד אמצעים. קויימו שיחות עם מנהלי בתי־הספר, ואלה אמנם הצליחו למנוע את הצטרפות המוסדות שבניהולם לגל המהומות. כנגד מנהלים שנכשלו בכך הוסקו מסקנות. סביב בתי־ספר המועדים לפורענות הוגבהו החומות למנוע יידוי אבנים מתוכם. מסיתים מקרב התלמידים הורחקו לבתי־ספר מרוחקים (ב"דבר" סופר על בית־ספר במבואות דיר אל־בלח, שתלמידיו הועברו לבית־ספר לבנות המרוחק מהכביש, ואילו התלמידות הועברו לבית־הספר לבנים). כיתות שלמדו במשמרת בוקר הועברו למשמרת אחר־הצהריים. לתלמידים הובהר, שמי שיתפרע לא יוכל לגשת לבחינות הרגילות, אלא רק לחיצוניות. זה כרוך בתשלום של יותר ממאה שקלים במקום שלושה ובתעודה פחותת ערך.

בפסיפס הזה בולטת התנהגותה המיוחדת של "המכללה האיסלאמית" של עזה (המכונה כך, אף שאין לה מעמד אקדמי). לומדים בה 4600 סטודנטים, והיא "האוניברסיטה" הגדולה ביותר בשטחים. הזרם השליט במוסד הזה הוא הדתי. בדרך כלל, כדי לא לשבש את מהלך הלימודים במוסד, נוהגת המכללה "לשבת על הגדר" גם בעת שאחיותיה בגדה וברצועה סוערות. בעיר מרמזים שבין ראשי המכללה והממשל קיים מעין הסכם ג'נטלמני של דרדקים בשלום. אבל יש, כנראה, רגעים שהישיבה על הגדר שוב אינה אפשרית, ואז גם מוסד זה מצטרף לדינמיקה של המהומה. כך היה בשבוע הפסח.

בקמפוס היו יריות, פצועים, עצורים. עכשיו חזרו הלימודים במכללה לתקנם.

חלק מהפרות הסדר הם בקבוקי התבערה והאבנים הנזרקים על כלי־רכב ישראלים בדרכי הרצועה. אמנם תושבי האיזור הישראליים, עובדי מינהל וסתם ישראלים שביקרו ברצועה סבלו ממכה זו עוד לפני כן, אבל היא גברה לאחר הפיגוע במשפחת מוזס מאלפי מנשה. אפשר להבין איך מרגיש אדם – כל אדם, לא רק מתיישב ישראלי ברצועה – שצינור, אבן או בקבוק הוטחו במכוניתו. אני מניח שטעמו יגאה, בלי קשר להשקפתו הפוליטית. עד כה אולי חרגה התנהגותם של כמה מהתקפים מגבולות שמירת החוק ונפתחו נגדם תיקי־חקירה במשטרה, אבל תגובותיהם לא הגיעו, בשלב זה, לממדי ההתפרעות של המתנחלים בגדה, גם אם לא חסרים בין המתיישבים ברצועה גורמים קיצוניים מהסוג של וייס ולווינגר.

יצויין שרוב התקריות הללו מתארעות באיזור חאן־יונס, שמתיישבי גוש קטיף חייבים לעבור אותה בדרכם לישראל וממנה. מה לעשות, כל עוד יהיו בעזה בקבוקי משקה קל, כל עוד יהיו בה צעירים המעוניינים לפגוע בישראל – וכל עוד לא יוצב חייל או איש שב"כ על כל נער, כשומר אישי – יהיה בה גם מישהו שימלא את בקבוק ה"קולה" בנפט, יכניס לתוכו פתיל, יבעיר אותו במצית או בגפרור, ויטיל אותו על מכונית בעלת מספר צהוב, חונה או נוסעת. כדי להיות "מחבל" כזה אינך צריך להיות חבר בארגון. אין גם צורך בתיכנון מוקדם. העיתוי הוא למעשה שלך, בכל מקום שנראה לך.

כוחות הבטחון נערכים למאבק ב"מחבלים החובבים" ובבקבוקים, שהתגלו כנשק קטלני ביותר. כמה מהמשליכים כבר נתפסו בשעת מעשה.

50 האחוזים של מיכאיל גורבצ'וב

להשביע את הדוב או להרעיבו

מאת טדי פרויס

בצבא ובביורוקרטיה של ברה"מ מצטלבים אינטרסים וגישות — לא הכל יתנגדו לפרסטרויקה, לא כולם יתמכו בה. יש מרחב תמרון ואם יידע המזכ"ל לנצלו, יגדלו סיכוייו להצליח

הגלאסנוסט במאמרים רחבים שורר במערב את הרושם כי רפורמות מרחיקות־לכת בכל התחומים הן כבר בצינור. נוטים לשכוח, כי הסרת צנזורה הוא עניין מינהלי שדי בהוראה חד־פעמית לצימצומה, ואילו פרסטרויקה היא תהליך וכרוכה בשינויים מהותיים במבנה החברה והמנגנון הביורוקראטי. מכאן האיפוריה כי דברים גדולים מתרחשים בברה"מ. לאמיתו של דבר רק תאורת הבמה השתנתה ואילו התפאורה והמחזה המוצג על הבמה הם עדיין בבימויים של לנין, סטאלין [illegible]. כדי להגיע עד ליעד אליו סבורים במערב כי גורבאצ'וב כבר הגיע, הדרך רחוקה והסיכויים כי המזכ"ל יגיע שם נחיתה רכה הם פחות או יותר 50:50 אחוזים.

מן הראוי לזכור מה עלה בגורלו של רפורמטור קודם, המזכ"ל ניקיטה חרושצ'וב. יחד עם ראש־הממשלה מאלנקוב, איש שכמעט נשכח, הוא שיחרר את הרופאים היהודיים שהואשמו בהרעלת סטאלין; העניק חנינה מקיפה לאסירים פוליטיים, התפייס עם יוגוסלאוויה, חיסל את הממונים על בטחון הפנים והמשטרה החשאית: בריה ואבקומוב, הכריז על רפורמה בחקלאות ובתעשיה והוקיע את סטאלין בועידה ה־20. הוא הרשה מידה מסויימת של חופש ביטוי, כולל פירסום "יום אחד בחיי איוואן דניסוביץ'" של סולז'ניצין. בכך הרחיק לכת בהרבה ממה שגורבאצ'וב חרת על דגלו.

אח"כ באו ההתקוממויות בפולין ובהונגריה שאילצו את חרושצ'וב לקחת רוורס. חופש הביטוי שב הוגבל, הרפורמות נעצרו, היחסים עם סין ואלבניה הורעו וכמה מעמיתיו הוא הרחיק מהשלטון ("הקבוצה האנטי־מפלגתית"). החידוש היה, שהם לא הואשמו בבגידה במולדת, לא תוארו כבוגדים ולא הוצאו להורג. בכלל, מאז 1957, עת נורו אימרה נאג' ושלושה משותפיו למרד ההונגרי, לא היו הוצאות להורג על רקע פוליטי, תקדים שכנראה הציל את חיי חרושצ'וב כשסולק מההנהגה ב־1964. כמו קרבנותיו – מאלנקוב ומולוטוב, שהודחו למשרות זוטרות – הניחוהו יורשיו, ברז'נייב וקוסיגין, לנפשו, כדי שיפתור תשבצים וימלא טוטו בדירתו הפרטית. הזוג החדש כפה על ברה"מ כמעט 20 שנות קפאון אידיאולוגי וארגוני, לאו דווקא זכרון מעודד לממשיכם הצעיר והאמביציוזי.

אולם מאז ימי חרושצ'וב וכשלונו השתנה הרבה בברה"מ. בשנות ה־50 היה יחס האוכלוסיה העירונית לעומת הכפרית חצי־חצי: כיום הוא 1:2 לטובת העירונים. מאז הוכפל מספרם של בעלי ההשכלה הגבוהה והשכר הריאלי עלה פי שלושה. ושכר גבוה מגביר את הצימאון לזכויות פוליטיות וחברתיות, ולא בא במקומם, תופעה מוכרת שמנסים להתגבר לה הלבנים בדרום אפריקה – ולהבדיל, ממשלת ישראל לגבי השטחים המוחזקים. התפתחויות אלה צריכות לכאורה לפעול לטובת גורבאצ'וב, אם יצליח לרתום אותן לצרכיו. האם ימצא די תומכים בין העובדים והאינטליגנציה מהשורה? מצבם החומרי אומנם הוטב, אך הם נעשו יותר ציניים וספקנים לגבי רפורמות ויוזמות שנתקעו בימי ההנהגה של ברז'נייב וקוסיגין. "ראש קטן" הוא אחת התופעות הבולטות בחברה הסובייטית ועל גורבאצ'וב לרכוש הרבה אמון כדי שהעם, תהיה משמעות הביטוי אשר תהיה, יעניק לו אשראי ותמיכה.

גורבאצ'וב עצמו אמר כי הכפלת קצב הצמיחה של התוצר הלאומי תדרוש שלוש שנים, כלומר היא תארך עד תום תכנית החומש הנוכחית שתסתיים ב־1990. זה נשמע אופטימי עד ייאוש. ליאוניד אבלקין, ראש המכון לכלכלה באקדמיה למדעים, חוזה פרק זמן ארוך פי חמישה, לפחות: לדעתו יושג היעד של הכפלת קצב הצמיחה רק מקץ 15־20 שנה, כלומר תקופה של שלוש תכניות חומש

(המשך בעמ' 8)

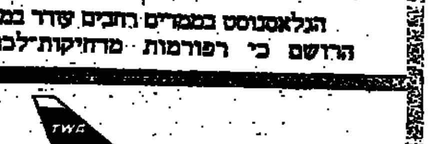

ט.וו.א 747 ללא חניית ביניים תל אביב-ניו יורק-תל אביב.

הטיסה הנוחה ביותר לארה"ב.

ממריאים בשעות הבוקר בימי ראשון, רביעי ושישי ומגיעים לניו יורק בשעה נוחה בשעות הצהרים. אם ברצונך להמשיך לעיר אחרת בארה"ב, טיסת המשך של ט.וו.א תטיס אותך ליעדך עוד באותו יום. ט.וו.א טסה לכמעט 100 ערים בארה"ב, הוואי והאיים הקאריביים. לפרטים פנה לסוכן הנסיעות שלך.

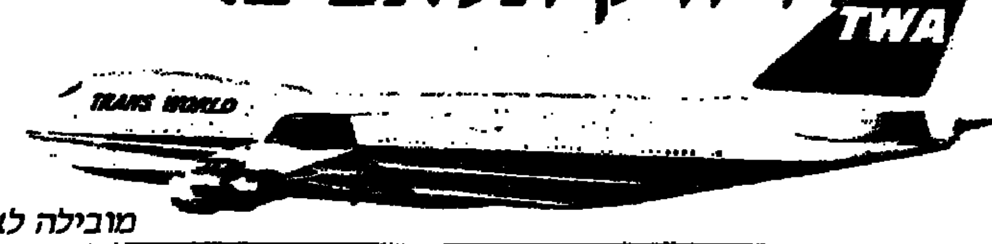

מובילה לאורך כל הדרך לארה"ב.

TWA

نسخة عن الأصل

מכתבים למערכת דבר

על הערבים להכיר שכנינו לשלום

במאמרו המקיף והמעמיק „חשבון עובר ושב" („דבר" 19.4.87) עושה חיים גורי את החשבון הסך־הכל של המהפכה הציונית ובניין הארץ כפי שזו אותם מאז ילדותו ועד היום הזה – על האסונות, המלחמות והקורבנות היקרים אותם שילמנו ועדיין משלמים – למען הגשמתה של הציונות מאז חזרנו לבנות את ארץ־ישראל עד הגיענו לעצמאות ותקומת מדינת ישראל – ומצבנו ביחסינו המורכבים והגורליים עם שכנינו. בסיכומו של המאמר אומר לנו חיים גורי, שהמצב כיום מחייב תפיסה השואפת לפתרון הסיכסוך ולא להנצחתו, להיפגש ללא תנאים מוקדמים, לבדוק במשותף מוצא מן הסיכסוך הארוך והמתמשך כל כך.

בתוך עמי אני יושב ויודע שהסיכסוך הארוך והמתמשך כואב לרובו ככולו של העם היושב בציון, על הקורבנות ה„מריס" יום יום, שבוע שבוע, שהסיכסוך הנמשך גובה מאיתנו – אולם יודעים אנו וזוכרים גם את חיפושי „הדרך השבילי" לדבר שלום עם שכנינו מאז תחילת התיישבותנו מחדש בארץ הזאת, מאז תנועת ברית־שלום והצעותיה הפשרניות וחיפושי הדרך של בן־גוריון ז"ל ומנהיגות תנועת העבודה בכללה.

לעומת זאת בוועידת אש"ף באלג'יר הודיע ערפאת על ביטול ההסכם עם חוסיין, הסיסמאות והדרישות המפליגות של שונאינו בוועידה זו מאת מדינתנו – המכוונים להוסלה ההדרגתי של מדינת היהודים...

וזוהי הטרגדיה האיומה של העם היהודי והציונות, שהערבים אינם רוצים להתפשר ומתנגדים להכיר בצרכים החיוניים של עמנו. הרודים אנו אמונה ותקוה שההיסטוריה של עמנו לא תכזיב – יום יבוא ושכנינו יגיעו להכרה שכנינו לשלום ולהבנת צרכיו של העם היהודי הנרדף – לפיסת הקרקע שלנו כאן למען המשך קיומו והיסטורי התגעגעת לשני הצדדים מהפיוס והקידמה אותם מביאה התיישבותנו בארץ הזאת – ויישבו לדבר איתנו שלום.

ישראל פולישצוק
בית עובד

לזכר החיילים האלמונים

אמיר אורן נתן תמונה בהירה „בעניין חשוך" („אוזניהם באפרכסת", „דבר" 13.4.87) על מספר של שיטות האזנה השונות. בישראל ובמדינות הדמוקרטיות, עדיין מחפשים דרך למנוע האזנת־סתר.

ברצוני להביא בקצרה פרשיה נעלמה של „עבירה" – חיובית – על חוק האזנת־סתר. אפרים דקל ז"ל כתב על כך כ־4 שורות בספרו „עלילות ש"י". הוא הסכיר אותה כך, כי פשוט התנאים הסכביים, לא היו נהירים לו.

יום לאחר פרוץ מאורעות 1936 ואנו קבוצה מצומצמת של טכנאים יהודים, עובדי טלפון ואיתנו פחות מתני תריסר טלפונאיות שהתחתנו במינבע. אז לא היו בארץ מרכזיות אוטומטיות, בשיטה הידנית, יש לזה שכו מרוכזים כל הטלפונים, לחוות היו 16 ביפו, ששירתו גם את המנגנים בת"א וכן כל הקשר עם כל חלקי א"י.

ביוזמת קבוצה קטנה של טכנאים וטלפונאיות נאמנים, הקמנו קשר על־ידי חיבור קו לעיריית תל־אביב. בחדר מיוחד בעירייה ישבו אנשי הש"י והאזינו במה שאנו היינו „מאכילים" אותם.

פרס ליהודה גריבי ז"ל מזכיר העיר אף אחד מעובדי העירייה לא היה רשאי להיכנס לחדר זה. שם נרשמו כל השיחות של מושל המחוז, עם הנציב העליון, אנשי הצבא, הפקידות הגבוהה וכן ההנהגה הערבית.

עשינו זאת לאחר שהתמנו על חוזה מיוחד שנפסק בהצהרות ב־20 לאפריל. כי „כל העובר על החוק – ייתלה עד צאת נשמתו".

מצאתי לנחוץ להקדיש מספר מילים אלו לזכר האלמונים שהקדישו את נפשם ולכבוד פתי מעט שעדיין מתהלכים עימנו.

אריה ארז
תל־אביב

כל הדתיים התגייסו ונלחמו

לקראת יום הזיכרון ויום העצמאות, הופיעו כתבות רבות בכלי התקשורת ביחס לקרבות ומערכות בתש"ח. לעיתים הועלו שאלות מה היתה מידת השתתפותם של הדתיים במלחמה. לרבים נראה היום כאילו מצב הזברה של היום זה שהיה גם אז.

לא כן הדבר. בתש"ח התגייסו כל תושבי הארץ ללא הבדל. מי שלא בא בהתנדבות, לקחו אותו, מצאו אותו וגייסו. כל שומרי המצוות ראו במלחמת השיחרור מצווה. בירושלים הנצורה, מי שלא היה יכול מסיבה זו או אחרת לאחוז בנשק, יצא לביצורים, לאספקה לשירותים, הנחוצים לכל יהודה לוחמת. הייתי מפקד יישוב בגליל המערבי שמחצית מתושביו היו דתיים או מסורתיים. האם הדבר הזה מנע מהם לצאת לשמירה, להפירת תעלות קשר ולכל משימה בטחונית אחרת בשבתות? באותם הימים לא שאלו מגייס האם דתי הוא או לא, והיום כלום יושבים דתיים בעסק בית שאן או ברצועת עזה וכו' אינם שומרים בנשק ולא נוסעים בפטרולים במכונית כשהדבר חשוב אפילו בתוך ומסביב למשק.

רע ומר שמחמת החרדים בירושלים תולים תרמית לא נכונה לכל שומר מצוות. כבר הגיעו הדברים לכך שעל פי הפרסומים ישנן רק ישיבות שהלומדים בהן אינם משרתים בצה"ל. זה כזב. ישנן ישיבות רבות שהשירות הצבאי חובה בהן. ישנם דתיים רבים שתרומתם מופנית רק לאותן הישיבות בהן משרתים, כדי להרגיש שעול הביטחון חל על כל תושב הארץ היהודי ללא הבדל, האם הוא שומר יותר או פחות מצוות.

יהודה אריאל
נהריה

אין דומה הנמשל למשל

ברצוני להתייחס לתגובה שהתפרסמה במדור המכתבים („דבר" 10.5.87) בתמיהתו של הרב שמחה ראם. לא אכנס לנפנף של הטענות, אך מוצא אני לנכון להאיר גישה עקרונית אחת: אין אדם יכול להיפלט מאחריות למחדל או לעבירה בטענה, שגם אחרים נושאים באותה אחריות. זה שגם משה סנה יצא בהצהרות נגד ערבים, זה שהאצ"ל ולח"י פעלו נגד ערבים, אין בדבר משום הכשר לרב ראם או לאחרים להסית נגדם גם הם.

יתירה מכך: בכל הדוגמאות שהביא הרב ראם אין הנמשל דומה למשל. אין דומים האירועים ההיסטוריים של מלחמת השיחרור, דיר־יאסין, מיבצע קדש ועוד לפרעות שפרעו תלמידי „שובו בנים" בערבים. אינני מצדיק הרג כלשהו, כולל הרג של ערבים, אבל איך אפשר להשוות בכלל רצח בדם קר, הרג ופרעות באוכלוסיה שלווה בימות רגיעה, להרג במלחמה, גם אם היו בה אירועים שליליים?

דומה, שהרב המכובד, בנסותו בכל מחיר ובכל דרך להפוך על מחוללים חרדיים, נהג כאותו ילד שנתפס בקלקלתו, ולהגנתו טוען: המורה גם יוסי עשה כמוני!

מנחם אלון
תל־אביב

„טלוויזיה חינוכית"

אני בן למשפחת השכול הגדולה. אחי נפל במלחמת השיחרור. בערב יום הזיכרון נוהגים אנו לצפות בתוכניות הטלוויזיה. וכבן ראינו את המחזה על שני ההורים שנפגשו בבית־הקברות. טלוויזיה, בדרך כלל, זה מדיום שאמור גם לחנך, והתוכן מה המסר לקהל ובעיקר לנוער במחזה הזה. איזו שפה זולה, שפת שוק, שם המחזאי בפיו של גבר שבור.

אינני מתיימר לומר, שאין אנשים כמותו במשפחת השכול. אבל את השלילי צריך להבליט על טיפוסים כאלה נוהג את הנוער לעודד ירידה בערב כזה הוא אומר שהוא רוצה לברוח מהארץ הזאת למקום הכי רחוק לקנדה. אז לשמוע שמלחמת יום הכיפורים לא היתה מלחמת מגן. האם המחזאי יודע בה עושה משפט זה להורים שכולים? האם לא די לנו ביגונה שאתם זורים מלח על פצעינו?

והרי יש גם הורים אחרים, שכואבים את מות יקיריהם לא פחות ממנו אבל המסקנות שלהם אחרות חיוביות. מדוע לא מביאים את סיפורה של רבקה גובר, ששכלה את שני בניה – סיפור הירואי. ואני מאמין, שיש רבות כמוה.

היכן האחראים על הטלוויזיה? היכן שר החינוך? האם הוא מסתכל מה שמבשלים לו שם?

אני בטוח, שכמוני רבים אחרים נפגעו ונעלבו עמוקות מהצגת המחזה הזה.

יצחק לופו
גבעתיים

אכילה על הרצפה – לא השפלה

להלן הערותי לרשימתו של נתן רועי מיום 23.4 „אוכלים על הרצפה".

בשנים 1925 עד 1941 הייתי פועל רכבת בבתי המלאכה שעל הקישון. בתי המלאכה ניבנו על־ידי ממשלת המנדט ובשנת 1933 הועברנו מבתי המלאכה הישנים בעיר. היינו אז 70 יהודים וכ־300 ערבים, ביניהם מנהלי עבודה יהודים, יוונים ומצרים. בתי המלאכה היו מפולשים על שטחים מרובים אבל על חדר אוכל ועל חדרי שירותים מודרניים לא חשבו כלל ולכן לא היתה ברירה אלא לאכול על הרצפה ובעיגולים של 4–5 פועלים היו מתיישבים סביב קערת הפולים, החומוס והטחינה והיו אוכלים בצוותא הפועלים היהודים היו מסבים על יד שולחנות העבודה ואוכלים את מזונם מתוך התיבות שהביאו עימם מהבית.

לכן תמהני על התיירותו, כביכול, של הכותב שכולו יש בכך משום השפלה. ועד הפועלים המשותף לא העלה אפילו פעם אחת בישיבותיו את דבר ההשפלה באכילה על הרצפה.

צבי בן זאב
ירושלים

דגלי אש"ף במאה שערים

יש להתפלא על שהממשלה והכנסת לא עושות שום דבר נגד היהודים שיושבים במאה שערים שתלו את דגלי אש"ף ביום הזיכרון. נטורי־קרתא עושים מה שהם רוצים בירושלים. עד מתי נסבול כמה בעוד הם עושים מאיתנו צחוק. מדי פעם הם מנהלים שיחות עם ערבים נגד מדינת ישראל. הממשלה שלנו מעניקה להם את כל הזכויות כמו לכל אזרחי ישראל. עד מתי ישתקו להם?

בגליל, בכפר עראבה, תלו דגל פלשתין אז ראש המועצה הוריד את הדגל והודיע על כך למשטרה. את הערבים שעושים זאת מענישים ורק לנטורי־קרתא לא עושים שום דבר. הייתכן?

בנימין רוזנבלט
משמר השרון

אנשים • אנשים • אנשים • אנשים

רק צבת יכולה לעזור. הפעם מדובר במיחזור פסולת נייר. חצי מיליון טון נייר אוספת חברת „אסניר" למיחזור. חבילה שקשטה בסרטים צבעוניים נגזרה על־ידי השר אריאל שרון לציון האירוע. איסוף פסולת הנייר למיחזור, נאמר, חוסך למשק המדינה כ־55 מיליון דולר בשנה.

מלכה בסרבל

לראשונה בארץ – ואולי בעולם – תיערך ב„בנייני האומה" בירושלים, ב־23 ביוני, תחרות יופי בין חברות בוועדי עובדים. הנציגות שתשלחנה לתחרות, נבחרו במשך שנה תמימה באמצעות המלצות של ועדי עובדים בכל הארץ. על המועמדות להצטייד במכתבי המלצה של המעסיקים ובהמלצה של חברים לעבודה על פעילותן החברתית בקרב העובדים והן יופיעו לא בבגדי־ים אלא בסרבלי עבודה. יעקב אלרוז, מנכ"ל „בימות העיר", המארגנת את האירוע, מסר שהזוכה במקום הראשון תתכבד בטיסה לארה"ב, שם יזומנו לה פגישות עם נציגות של איגודים מקצועיים.

חיים ביאור

בגלל חתימה

סידור תפילה עם הקדשה של שחקן הכדורסל מיקי ברקוביץ (בתמונה) בו זכו ילדי „צבאות השם" של חב"ד, העמיק את היריבות שבין חסידי הרבי מלובביץ' לבין החרדים הליטאים. הכל התחיל בתהלוכת ל"ג בעומר שערכה חב"ד בהרצליה, לזוכים בתהלוכה ציפו פרסים כמו: כרטיס טיסה לאילת, טיסה בהליקופטר בשמי הרצליה, נסיעה על „טאנק המבצעים" של חב"ד, רובוט משוכלל, תוכי אמיתי, הוקי־סוקי, שעונים וסידור תפילה בחתימתו של מיקי ברקוביץ. ראשי היהדות החרדית הליטאית ובראשם הרב אליעזר שך הגיבו בחריפות על הפרס האחרון. האם מיקי ברקוביץ הוא הסמל שאליו שואף כל ילד יהודי, והורדי בפרס? הם שואלים. ובכלל מה ל„גימיקים" בתהלוכת ל"ג בעומר של חב"ד – צניחה חופשית, הופעת מוסתה קראטה ובר – לאמונת התורה?

נח זבולוני

הערכה

חמישה זכו אמש לתואר ד"ר של כבוד לפילוסופיה מטעם אוניברסיטת בן־גוריון כאות הוקרה לפעלם: חתן פרס ישראל, הסופר והמשורר אבא קובנר, נשיאה הראשון של האוניברסיטה, פרופ' משה פריבס, שרה בתן מבריטניה, ברטרם לובנר מדרום אפריקה ונזרה שרוט מארה"ב. שלושת האחרונים הם נדבנים התורמים לפיתוחה של האוניברסיטה. לאבא קובנר, בן ה־69, העניקה האוניברסיטה את תואר הכבוד כאות הערכה לתרומתו כלוחם וכיוצר. פרופ' משה פריבס קיבל את תואר הכבוד כהערכה על תרומתו יוצאת הדופן למקצועות ההוראה.

אמיר רוזנבליט

להעמיק הקשר

קצינים בכירים בצה"ל המשתתפים ביחידת־קישור ללבנון השתתפו שלשום ביום עיון בבית יד־לבנים בדלית אל־כרמל בנושא הדרוזים בישראל וברמת־הגולן. ח"כ אמל נאסר אל־דין ציין כי החלטת הממשלה על השוואת הישובים הדרוזים לעיירות הפתוח היא החלטה היסטורית. סא"ל (מיל.) איסמעיל קבלאן הגיזרא דייך סיפר כי כיום משרתים בצה"ל תת־אלוף דרוזי, שמונה אלופי משנה ויותר מ־20 סגני אלופים. את יום העיון סיכם מפקד הגזרה. הוא התייחס לקשר ולשיתוף פעולה בין גבברי העדה הדרוזית ועיירות הצבא והסביבה לבין קציני וחיילי צה"ל וציין כי הדרוזים ברמת לבנון מעריכים מאד את העזרה הרבה שהם מקבלים מהדרוזים בישראל ומצה"ל.

מסבח חלבי

על אופניים לפולין

ארבעה נערים ישראלים, שני רוכבי אופניים ושני רוכבי קלנועים, מייצגים את ישראל בתחרות בינלאומית לרכיבה נבונה המתקיימת בוורשה השבוע. הישראלים, אמיר גבאי, שאול בן־טובים, ניר דהרי ועומר כרמי הם מנצחי תחרות שאורגנה בישראל על־ידי המועצה הלאומית למניעת תאונות בשיתוף משרד החינוך ומשטרת ישראל. המתחרים בהם הרוכבים צריכים להוכיח את יכולתם הם בין היתר רכיבה נבונה בהתאם לכללי הבטיחות, שליטה פיזית וגמישות, שליטה בכלי ומעבר מכשולים.

דויד מישיוב

מרחוב זמני

מגבית נעמת תיפתח השנה בהתכנסות של יריד מרחוב שיתקיים בלב־דיזנגוף בתל־אביב.

ביריד (26 במאי) יוצגו דוכני הסברה והדגמה בנושאים שונים כמו תזונה בריאה, מספרה כמו ידיך, תיקוני בית קלים, טיפוח וגידול צמחי בית, הכנת צעצועים מגרוטאות ועוד. יימכרו במקום גם עוגות ועבודות־יד מעשי ידיהן של מתנדבות נעמת.

כועס

הנסיך צ'רלס רוגז, בשבוע שעבר הוצג צ'רלס על־ידי אמצעי התקשורת, כתמהוני ומתבודד לאחר שבילה שלושה ימים באי הסקוטי הקטן ברברי. השתתפותו של צ'רלס באופן פעיל בריית חסילונים, מרעה, שתילת תפוחי אדמה ובניית גדרות, התפרשה כהוכחה להסתגרותו של הנסיך. הלקרע הגדל ביחסיו עם הנסיכה דיאנה. ברוח־כלל, אומרים בארמון, מצטיין הנסיך בחוש הומור ובסבלנות לסיפורים הסנסציוניים בעיתונים. אולם הפעם נרגש מניפוח שלושה ימים תמימים לכלל פרודה.

דלית שרון, לונדון

שחקני הצגת „השור" בתיאטרון הספריה ברמת־גן ראו טלוויזיה בקום המסעדה. הם שמעו כיצד עשה השחקן זאב ברלינסקי יחסי ציבור להצגת „חצילים" של ה„סמבטיקה" ב„תסכון השמבטה" שלו והחליטו לחקות את הגימיק. ביום שישי יצאו לרחוב דיזנגוף בתל־אביב ויצרו תור מול אחת הכניסות המסורתיות לכבר, המחכים שבאו מתלבשים מסור מסנדלי והור... אנשים התאספו והגדילו את התור. המקבי המחלק את הכסף, לא הגיע, כמובן. לעומדים בתור חולקו כפיצוי הזמנות להצגה.

שחמט – הספרדית

מאת אליהו פשר

הפתיחה הספרדית ידועה כבר מן המאה ה־16 והיא נקראת על שמו של הכומר רוי לופז, אף על פי שרק שלושת המסעים הראשונים הם מתקופתו. כל ההתפתחות העצומה של פתיחה זו היא מן המחצית השניה של המאה ה־20. ידיעותיו של הכומר רוי לופז בשחמט היו קלושות מאד ורק „עצתו הנבונה" להושיב את היריב ליד השחמט בגינה כך שאחרי זמן מה תגיע השמש ותסנוור. לצערנו אין עצה זו תופסת כיום כי לא משחקים שחמט בחיק הטבע.

ספרים רבים נכתבו על פתיחה זו וגדולים וטובים הרשימו בה בחידושיהם ועדיין לא נאמרה המלה האחרונה, בפתיחה זו יש כל הסממנים להצלחה או לכישלון והכל תלוי במסע אחד בלבד.

השחמטאים עדיין זוכרים את הצלחתו של בובי פישר באולימפיאדת האוואנה 1966 עת הבקיע בקלות את כל רבי האמנים שניצו נגדו פתיחה זו. רב האמן ד"ר ג'ון נאן מאנגליה, שעזב את הקתדרה באוניברסיטה כדי להקדיש את כל זמנו לשחמט, מרבה להשתמש בה ובהצלחה. נביא כאן שלושה ממשחקיו מן העת האחרונה. בשנים שיחק בלבן בתחרות בינואר השנה ואחר ששיחק בשחור באולימפידת דובאי, זאמאוה מקולומביה העז והוא איזו „זאפמה" קיבל.

21.פה4 רו8 22.מ:ה3 ו5 23.פג5 ר:ג5 24.ר:ג5 מ:ג5+

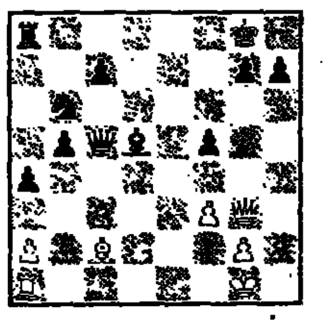

השחור החזיר לעצמו את הרגלי, אבל עמדתו מעולה.

25.מח1 א3 26.ב:א3 צ:א3 מ:ג3 27.צב1 צה8 28.ח4 ג6 29.ר:ג5 30.מ:ה3 פג4 31.רד7 מ:ה3 32.צה1 מ:ג3 33.צ:ה3 צ:ה3 34.מ:ה3+ והשחור נכנע, כי אחרי מד7 מה4+ הצריח אבוד.

זאמאכוה – נאן

1.ה4 ה5 2.פו3 פג6 3.רב5 א6 4.רא4 פו6 5.0–0 רה7 6.צה1 ב5 7.רב3 0–0 8.א4 רב7 9.ד3 צה8

מסע תמוה בעמדה זו, נאן מנסה ל„צאת מן הספר" ולמשוך את יריבו להרפתקה.

10.פב5?! ד5 11.ה:ד5 פ:ד4 12.רא2?

הנכון היה צ:ה5 פ:ב3 וכו'. המשך 12.ר:ב6 פ:ב3 13.ר:ה7 מ:ה7 יתן יתרון לשחור.

12. – פ:ד5 13.צ:ה5 ר:ה5 14.ר:ה5 מ:ד5

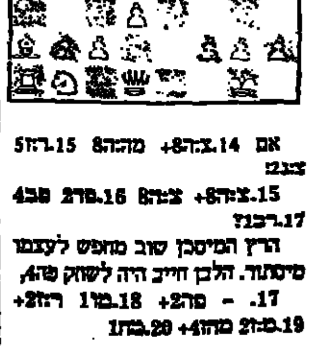

אם 14.צ:ה8+ מ:ה8 15.ר:ה5 צ:ג2!

15.צ:ה8+ צ:ה8 16.פ:ב2 פ:ב4 17.רב3?!

הרץ המיסכן שוב מופש לעצמו מיסתור. הלבן חייב היה לשחק פה4.

17. – פה2+ 18.מה1 ר:ה2+ 19.מ:ה2 מה4+ 20.מה1

כפוי, אבל לא את הרץ ש„נסע להרפתקאות" מופש הלבן.

21. – פה3+

הלבן נכנע, כי הוא מאבד את המלכה. עבור משחק זה זכה נאן בסך 200 לי"ש, כי היה זה המשחק היפה ביותר של האנגלים באולימפיאדה.

נאן – זבר

1.ה4 ה5 2.פו3 פג6 3.רב5 א6 4.רא4 פו6 5.0–0 ב5 6.רב3 רג5 7.ג3 ד6 8.ד4 רב6 9.א4 רז4 10.ד5 פה7 11.א:ב5 א:ב5

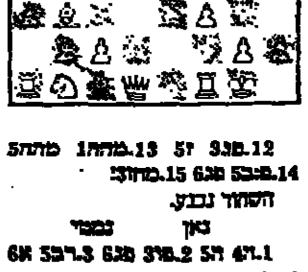

12.צ:א8 מ:א8 13.רג2 ... 14.ה:ד5 ...

הפעם השחור שיחק טוב יותר את הפתיחה, אולם בכל זאת הפסיד רגלי חשוב, שהביא להכרעה.

11. – פב5 12.ר:ג4 ... 13.רה3 ... 14.ר:ה5 ... 15.צ:ה1 ... 16.ר:ב6 ... 17.מה1 ... 18.רב7 ... 19.ר:ג5 ... 20.ר:ב5 ...

בקצרה

בליגה הארצית

הפועל ת"א והפועל הרצליה כבשו את שני המקומות הראשונים ועלו לליגה הלאומית. אליצור נתניה ובאר שבע ב' נשרו לליגה א'.

תחרות לזכר אביעזר יפה

אליפות קבוצות ילדים הנערכת כל שנה לזכרו של יו"ר האיגוד לשעבר ח"כ עדי יפה תתקיים השנה בתחילת יוני בחוף השרון במוסד החינוכי ע"ש מוסינזון ותימשך 3 ימים.

שחמט בבתי הספר

ביום ג' 19 במאי תתקיים במועדון השחמט העירוני בראשון לציון גמר אליפות היחידים השביעית במספר וגמר האליפות הקבוצתית ה־15 במספר של בתי הספר החקלאיים ומוסדות החינוך של עליית הנוער.

נבחרת אסא לאיטליה

אלופת הליגה אסא אוניברסיטה ת"א יוצאת ב־10 ביוני לאיטליה לשלב הראשון לאליפות אירופה לקבוצות אלופות.

אליפות ישראל לפתרון בעיות

ביום שני 8 ביוני בשעה 16.00 תתקיים במועדון ביכורי העתים ע"ש ישעיהו ירקוני ז"ל האליפות הפתוחה של ישראל בפתרון בעיות שחמט. התחרות תימשך 4 שעות.

מד כושר ליום 1.4.87

האיגוד הישראלי לשחמט החליט להוציא שלוש פעמים בשנה מד כושר מעודכן. בעוד המד־כושר הבין לאומי מופיע רק פעמיים בשנה. מד הכושר החדש ובו 200 הראשונים יפורסם בחוברת „שחמט" הכפולה של מאי–יוני שתופיע לקראת האסיפה הכללית ביום א' 14 ביוני. החוברת תהיה בת 52 עמודים ותופיע גם היא בצבע.

15 הראשונים במד כושר: יהודה גרינפלד 2730, יעקב מוריי 2716, אלון גרינפלד 2590, לב גוטמן 2580, אליהו שווידלר 2569, נתן בירנבוים 2559, יעקב בלימן 2540, רב גודמן 2520, ולדימיר ליברזון 2487, שמעון כגן 2471, יצחק וינגר 2467, שמואל פרידמן 2435, פבל שורהברג 2425, ניר גרינברג 2422, גדי רכלים 2421.

להשביע את הרעב

(המשך מעמ' 1)

מינימום. אם התחזית של אבלקין תתבדר כנכונה, פירוש הדבר כשלון של המוכ"ל. המוני בית ברה"מ לא יעתינו 15־20 שנה עד לאכילת הפירות שיהוו תמורה בעד יותר עבודה ופחות וודקה היום.

אם יושג הסכם על צימצום החימוש, והמערב – ארה"ב בראש – ילך לקראת הסובייטים, יגדלו סיכויי של המוכ"ל. אולם צימצום החימוש והתעשיה הצבאית תלויים לא רק בדיבורים בחוץ אלא גם בתמיכת העמיתים מבית. מאכלת הקיצוצים עדיין לא הופעלה ולכן הממסד הצבאי עדיין לא התעורר כדי להיאבק עם הרפורמות. אך התנגדות זו צפויה אם גורבאצ'וב אכן ייגש לקצץ בסודי־ההוצאות ובתקציבו. זה, לבד מהתעלומה, אם ירצה המערב לעזור לו, הנחה הטעונה הוכחה. לפני שבועות מספר פירסם השבועון „אקונומיסט", מראשי הניצים במערב, תמונת שער של רוכן המתפרקי בבורסה, עם סיגר, פחית קוקה־קולה והראגוויסטה, כשמתחתיו הכתובת „האם רוסיה עשירה תהיה נחמדה יותר". ובאמת, מי אמר כי מעצמה אימפריאליסטית תהיה מרוסנת יותר אם ייהנו תושביה מרמת חיים גבוהה, מאשר מעצמה שבה המושג „תור לבשר" מוכר רק בחצי הראשון של הביטוי, כלומר „תור" אך לא „בשר"? התשובה אינה חד־משמעית. יש במערב הסבורים שבמקום לעזור על־ידי פירוק־חימוש, מוטב להניח לברה"מ לשקוע בבעיותיה ולהיאכל מבפנים על ידי „לביא", שטחים מחוזקים ופרומציות גדולות של רגלים, שריון וטילים. לכן הסיוע ההבנה מצד המערב אינם מנודים בקופסה.

אלוף (מיל.) יוסף אבידר, לשעבר שגריר ישראל במוסקווה ובעל דוקטוראט בלימודים סובייטיים, חושב כי גורבאצ'וב נזהר מכמה מהשגיאות שעשה חרושצ'וב. גורבאצ'וב אינו מפתיע את הוועד המרכזי והסובייטים העליון בתכניות שהם עדיין לא שמעו עליהן, כפי שעשה חרושצ'וב, אלא מחפש מראש תמיכה במוסדות המפלגה. אך זה שינוי טאקטי בלבד. מהות הבעיות אינה קלה יותר לפתרון מבשנות ה־50. אבידר מעריך את סיכויי ההצלחה של גורבאצ'וב בחצי וחצי. הנרי קיסינג'ר והלמוט שמידט העניק גם הם סיכוי של־50 אחוז, אבל יש סובייטולוגים החוששים במנייני של קיסינג'ר: הוא אחד מאלה שספק אם רוצים בשיפור העניינים במוסקווה ומעריך כי המנגנון הצבאי המסורבל יוריד את ברה"מ לטמיון. ד"ר מיכאל אגורסקי אופטימי יותר: לדעתו המצב בשל לרפורמה וכמה מהשינויים הקלים לכאורה מסייעים לציבור בחיי היום יום, כמו לפשל שירותים קואופרטיביים (בניגוד לממשלתיים) לאחזקת בית, מוגנים ומוסכים לתיקון מכוניות. כיום קבלת שירות היא גיהנום על ארמות ההסודרים שגורבאצ'וב מאפשר מקילים על חיי האזרח. לכן יש לו, אינטרס ישיר בקידום הרפורמות. במישור הפוליטי, אגורסקי מזכיר, מתוליטיים: מצטלבים בהם אינטרסים וגישות שונים כך שלא כל מערכת הבטחון ולא כל המנגנון המפלגתי יתנגדו לפרסטרויקה, כשם שיהיו כלכלנים שלא יתמכו בה. לדעתו, קיים מרחב תימרון שאם יידע המוכ"ל לנצלו, יגדלו סיכוייו להצליח (ראה „דבר", 11 במאי).

נותר עוד לברר מה פירוש „כשלון". האם יתבטא בהקפאת הרפורמות או שמא יצטרך המוכ"ל ללכת, כפי שהלך חרושצ'וב? סובייטולוגים אינם מוציאים מכלל אפשרות כי על הדרך אורבים בתי בין שבפניהם יעמדו אידיאולוגים ו/או ביורוקרטים מאתמול. או להיפך: גורבאצ'וב ואנשיו יצטרכו לעמוד לדין. קרוב לודאי כי הנאשמים לא יואשמו בבגידה, כפי שהעליל סטאלין בשעתו, אך האשמות ברבי ביזבוז, שחיתות ונפוטיזם יועלו גם יועלו. מקרה אחד כזה כבר אירע בדובר העליון של ההיראכיה: דינמוחמד קונאייב, מי שהיה 24 שנים מזכיר המפלגה ברפובליקה של קאזאכסטן ו־15 שנה חבר בפוליטביורו, האשם בראשית השנה בשחיתות ובפולחן האישיות. הוא וכמה מעוזריו הראשיים סולקו מעמדותיהם, ועתה שוקלים את העמדתם לדין. מאז ראשית ימיו של חרושצ'וב לא סולק איש מחברי הפוליטביורו ומאז ימי סטאלין לא הועמד איש מדרג כזה למשפט. האם פרשת קונאייב, שפיטורין עורר מהומות קשות בקאזאכסטאן, היא אות לבאות ותקדים למה שיקרה למתנגדי גורבאצ'וב – או לא לתומכיו?

(מאמר אורגן במוסדה)

תורנות בתי־מרקחת

תל־אביב
הקריה – אבן גבירול 19 – 204650
סופרפארם – איינשטיין 40 רמת־אביב – 413730
ירושלים
מרפאת רוממה – המג' 28 – 523191
חיפה
פבזנר – פבזנר 27 – 664073
פתח־תקוה
קופת חולים כללית – חיים עוזר – 905271
בני־ברק – רמת־גן
רמת אלחנן – הרב כהנמן 97 בני־ברק – 746643
פינצ'י – חיבת ציון 43 ר"ג – 782821
בת־ים – חולון
מזור – חביבה רייך 20 בת־ים – 583860
אהרון – הפיין 52 חולון – 889153

רעננה – כפר־סבא – הוד־השרון
קופת חולים טוקלי, א. ישן, רעננה.
מוקד פירוק טלפוני
של קופת חולים הכללית המוסר אינפורמציה של מרפאות קופת חולים של ההסתדרות, בתי חולים, עזרה ראשונה, מרפאות הפתוחות בשבת ובחג וכן אינפורמציה על הגורמים הרפואיים בישראל:
טלפון 433560־03
בימים א' עד ה'
מ־8.00 בבוקר עד 20.00 בערב ביום ו' ובערבי חג
מ־8.00 בבוקר עד 15.00 אחה"צ
מרפאת שיניים לעזרה ראשונה
אחוד תל־אביב
רחוב בר כוכבא מס. 49 – טלפון 284649־03
בימים א' עד ה' מ־21.00 עד 23.00
בימים ו' וערבי חג מ־18.00 עד 24.00

שבתות וחגים – מ־15.00 עד 21.00
אחוד חיפה
רחוב הגפן 26 קומה ב' – 525566־04
כל יום כולל ערבי חג, שבת, שבתות וחגים מ־20.00 עד 23.00

שיחת עזרה ראשונה נפשית
בתל־אביב – קו למבוגרים 5461111־03
קו לילדים ונוער 261113־03
בירושלים – 227171־02
בחיפה – 672222/3־04
בנתניה – 335316־053
קו פתוח – ארגון קשבת לילדים ובני נוער
בתל־אביב 221680־03 24 שעות
נקמת – ייעוץ בבעיות אלימות במשפחה
בימים א' עד ה' מ־9.00 עד 16.00 – 235922־03
קו פתוח לקטינים 690685־03

נהג !

תן טרמפ לחייל !

לפני 60 שנה

דברי הנעילה של וייצמן בסיום ישיבת הוועד הציוני

בישיבת הסיום נאמו מוצקין, הנסקה וסוקולוב. וייצמן בדברי הנעילה אמר הלל לפועלי א"י על המשמעת והסבלנות שגילו בימי המצוקה הקשה, ופנה לכל הצדדים להעמיד את הציונות מעל לעניינים המפלגות.

ד"ר י. ל. פרץ בבריסק

נשיאות העיריה בבריסק נענתה לדרישת ב"כ הפועלים בעיריה לקרוא את אחד הרחובות בעיר ע"ש יצחק ליבוש פרץ.

חיפוש המשטרה בארקוס הלונדוני

לונדון. המשטרה ערכה חיפוש סנסציוני בבית ארקוס שבסיטי, הבניין שבו נמצאות סוכנויות המסחר הסובייטיות, הבנק הסובייטי, והמשלחת המסחרית הרוסית. מטרת החיפוש היתה למצוא העתקות של תעודות בריטיות דיפלומטיות אשר לא צריכות היו לצאת מרשות בריטיה.

דבר לפני 40 שנה

נקבע כתב־הסמכות של ועדת או"ם

לייק סאכסס. נקבע הנוסח הסופי של כתב הסמכות לוועדת החקירה של או"ם לענייני ארץ־ישראל. ניתן לה כר פעולה נרחב. היא תוכל לבקר בכל מקום שתרצה ואינה חייבת לכלול בדו"ח שלה שום הצעות בדבר עצמאות ארץ־ישראל. נסיונות הערבים להטות את הועדה ממסלול החקירה והעיון בבעיית העליה היהודית ובמצב העקורים באירופה – נכשלו.

רדיו מוסקה מודיע על הופעת נציגי הסוכנות

רדיו מוסקה מסר בשידורו באנגלית פרטים רבים על הדיונים באו"ם בשאלת א"י. הקריין מסר תמצית מדברי סילבר ושרתוק בפני הועדה הפוליטית והודיע על בואו של „מנהיג פועלי ארץ־ישראל" בן גוריון לניו יורק.

ציון
קבוצת הביטוח הראשונה בישראל
אנו מעוניינים לקלוט מכל רחבי הארץ
15 מועמדים
לקורס מכירות בענף ביטוח חיים
אנו מציעים:
- הדרכה מקצועית מושלמת;
- מסלול של קריירה עסקית לכל החיים;
- אפשרויות בלתי מוגבלות להכנסה;
- מערך תמריצים והטבות;
- אפשרויות קידום לתפקידי ניהול מכירות;
- הכנסה במשך תקופת ההכשרה — למועמדים שיעמדו בדרישות החברה.

הקורס ייפתח ביום א', 31.5.87

אם הנך:
בגיל 27 לפחות שאפתן/ית בעל/ת יכולת ליצור קשר עם הזולת, ומוכן/ה להשקיע זמן ומאמץ בלימוד ובעבודה — נא להתקשר טלפונית לקביעת ראיון, עד יום ב', 25.5.87, בין השעות: 9.00־14.00
מאיזור המרכז: מר מייק קינן, טל. 03־646214.
מאיזור הצפון: מר משה אביטל, טל. 04־531271.
מאיזור ירושלים: מר אלי בן־הרוש, טל. 02־234341.

דרוש
מנהל מכירות
בענף ביטוח חיים באזור חיפה והצפון
תיאור התפקיד:
ניהול אנשי מכירות, ניהול צוות סוכנים קיים.
התפקיד כולל:
גיוס, הכשרה, הפעלה, פיקוח ועזרה במכירה.
נדרש נסיון מוכח
בניהול אנשי מכירות בביטוח חיים
סודיות מובטחת
נא לפנות טלפונית
בחיפה למר משה שטרן 04־674214
בתל־אביב לכרמלה 03־296116־7
מנורה חברה לביטוח בע"מ

דרוש
מנהל לעבודה
לייצור תפאורות ותערוכות
המסוגל להפעיל בעילות ולעבוד לצד 30 עובדים.
לחץ העבודה - רציני.
הנחתות, שינויים ושעות חריגות, הכל חלק מהשיטה.
ועבודה טובה ויעילה היא חלק מהדרישות:
- יחסי אנוש מעולים.
- יכולת ורצון לשיפור רמה כדאדם.
- יכולת להחזיק מפעל מסודר ויעיל.
- ידע בייצור תפאורות, תערוכות ותפעול אירועים - רצוי.
מתאימים, נא לפנות 03־267903, 210538 לדודו.
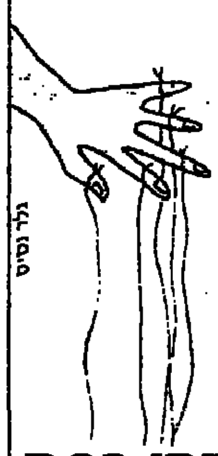
שרותי במה

קוד קוד
שרותי כח אדם
רח' דיזנגוף 34 ת"א 03-286111

למחלקה הטכנית
★ **הנדסאי/טכנאי כימיה**
עבודה קבועה בתחום האלקטרו-כימיה
נכונות למשמרות
העבודה באיזור רחובות.
★ **הנדסאי/טכנאי מכונות/כימיה**
נסיון מוכח בנהול צוות עובדים
מגורים באזור אשדוד, אשקלון, ק. גת וקרית מלאכי - הכרחי.
עבודה קבועה
★ **בוגרי מכניקה עדינה**
לעבודה קבועה באזורים רחובות, תל-אביב ופתח-תקוה
נכונות למשמרות
★ **מלחימות/מרכיבות מעגלים**
לעבודה קבועה באזור פתח-תקוה וחולון
3-5 שנות נסיון תנאים מצויינים.
★ **מחווטות**
נסיון של 3-5 שנים רצוי נסיון ב-WIRE-UP לעבודה באזור חולון ופתח-תקוה.
★ **רתך CO_2**
נסיון של 3-5 שנים
קריאת שרטוטים
עבודה קבועה באזור פתח-תקוה.
★ **חשמלאי מוסמך**
לעבודות קבועות בתחום האחזקה באזורים ראשל"צ ופתח-תקוה תנאים טובים.

למחלקה המשרדית
★ **מזכירה בכירה**
לחברה גדולה באזור חולון, מזכירת מנהל מפעל
נסיון מוכח בנהול משרד הדפסה בעברית-אנגלית (כולל עבוד תמלילים).
★ **מזכירת אגף שיווק**
לחברה גדולה באזור ראשל"צ
נסיון מוכח בנהול משרד הדפסה עברית ואנגלית.
★ **מרכז יבוא**
לחברה גדולה בראשל"צ
נסיון ביבוא ועמילות מכס.

למתאימים:
★ שכר הולם
★ 5 ימי עבודה בשבוע
★ תנאים סוציאליים מלאים
עובדה על עבודה עם קוד קוד:
שרותי כח אדם למגוון רחב של מקצועות

אורט ישראל
דרושים — לשנה"ל תשמ"ח

תל־אביב
המכללה הטכנולוגית אורט ת"א
ע"ש א. סינגאלובסקי
דרך הטייסים 28 טלפון 03־396171
- לימודי יום:
★ עוזר למנהל המחלקה למקצועות החשמל והאלקטרוניקה
★ מורה לאלקטרוניקה תעשייתית
★ מורה לענ"א
(מערכות הפעלה, תקשורת נתונים, ארגון קבצים, מבני נתונים).
עדיפות תינתן לבועמדים המכירים מערכת VAX/VMS
- לימודי ערב:
★ מורה לתורת החשמל
★ מורה לאלקטרוניקה
★ מורה לסטטיסטיקה
★ מורה לאנגלית
★ מורה למקצועות המחשב

ק. ביאליק
לקרית חינוך אורט — ק. ביאליק
רח' ניר־עם 3, טלפון 04־720141/2
04־729722
★ מהנדס אלקטרוניקה
לתפקיד ניהולי ולהוראה
(בלימודי בוקר וערב).
★ מהנדס מחשבים
★ מהנדס אלקטרוניקה
להוראה ולהנחיית פרוייקטים
(בלימודי בוקר וערב)
★ מנתח מערכות
★ טכנאי אלקטרוניקה
לאחזקת ציוד ומעבדה
★ מורה למגמת הפקידות

בת־ים
לביה"ס המקיף אורט "חבנים"
רח' הבנים 7, טלפון 03־5512904
03־5510431
★ מורה לאנגלית
★ מורה לביולוגיה
★ מורה לכימיה
★ מורה למתימטיקה
★ מורה לחשבונאות
★ מורה לספרות ולשון
★ יועצת
★ לבורנטית

לקבוצת מפעלי גלי
דרושה
פקידת רכש מנוסה
ידיעת השפה האנגלית
כולל הדפסה — הכרחית
שפה נוספת — איטלקית או גרמנית — יתרון
נא לפנות בכתב, בצרוף קורות חיים ונסיון קודם לת.ד. 4429 רמת־אליהו, ראשל"צ, מיקוד 75143 לידי דני גולדמן.

לחברה ציבורית גדולה — דרוש/ה
מנהל/ת חשבונות עצמאי/ת
נא לפנות לת.ד. 13600 ת"א 61114 עבור 400 בצרוף קורות חיים בכתב יד.

האקדמיה הלאומית הישראלית למדעים
דרוש/ה
עוזר/ת מדעי/ת
בקרן למחקר בסיסי שבניהול האקדמיה הלאומית הישראלית למדעים
1. תיאור התפקיד
– יועץ מדעי בתחומים של: מדעי הטבע, מדעי החיים ומדעי ההנדסה.
– עבודה צמודה עם חברי ועדות מקצועיות לשיפוט המחקרים
– קיום מגעים עם הקהילה המדעית במוסדות להשכלה גבוהה
– ניסוח חוות דעת מדעיות
– מעקב אחר ביצוע המחקרים
2. כישורים אישיים
– בעל תואר שלישי במדעי הטבע
– בעל נסיון רב־גוני במחקר, בניהול מחקר ובמינהל מדעי
– בעל התמצאות בפעילות המחקרית בארץ.
המעוניינים מתבקשים לפנות בכתב, בצרוף תולדות חיים, ר־2 מכתבי המלצה אל: הקרן למחקר בסיסי שבניהול האקדמיה הלאומית הישראלית למדעים, ת.ד. 4040, ירושלים 91040, עד יום 15.6.87.

לעתון יומי גדול
דרוש
עובד משק
לעבודות כלליות + מלגזנות
לפנות: טל 286141 שלוחה 72

להברת אדרי
כבישים ועבודות עפר בע"מ
דרוש
נהג למקי־הייבר
בעל נסיון של 5 שנים לפחות
לפנות לטלפון 08־223265 בין השעות 08.00–16.00 ובערב לטלפון 03־340895

למשרד אדריכלים בירושלים
דרושים/ות
אדריכלים/ות
לפרוייקטים מעניינים ביותר.
בעלי נסיון של שנתיים ויותר
יפנו לטלפון 02־221471.

לחברת שילוח בינלאומי ועמילי מכס
דרושים:
1. **מנהל חשבונות**
בעל נסיון בענף וידיעת השפה האנגלית
2. **מנהל/ת מחלקה ימית**
3. **פקיד/ת יבוא ויצוא**
4. **פקיד/ה כללי/ת**
לעבודות משרד ומרכזיה
נא לשלוח קורות חיים בכתב יד לת.ד. 1786 רמת־גן ולציין "עבור המנהל — אישי"

"מתפלי" מרפאות שיניים בע"מ
רח' אלנבי 26 ת"א
לפרוייקט שיווקי מיוחד בגוש דן דרוש:
איש מכירות
בעל יכולת ניהול מו"מ עם מוסדות ויחידים.
הכנסה גבוהה למועמד המתאים
טל. 03־658998, 03־651815 לרמי מלר.

להרמוניקה מפעלי מתכת בע"מ
דרושים
סוכנים
בעלי רכב, להפצת מוצרים בענף הבנין — לכל הארץ.
להתקשר: אחה"צ למרדכי, ☎ 03־351677

לחברה קבלנית לעבודות הנדסה אזרחית
דרוש
מנהל עבודה בעבודות פיתוח
בעלי ידע ונסיון מוכח יפנו בכתב יד לחברת יהודה שטאנג ובניו בע"מ רח' שלמה המלך 88 ת"א מיקוד 64512

היפרכל קניון איילון
דרושים/ות
עובדי/ות מאפית
תנאי שכר טובים.
המעוניינים מתבקשים לפנות למנהל ההיפרכל במקום.

גרפיקאי/ת ביצועיסט/ית
• בעלי נסיון למשרד פרסום.
• משרה מלאה.
טל. 03־244176

בית הספר החקלאי מקוה ישראל
דרוש
מנהל/ת (פדגוג/ת) למדור הכללי
התפקיד כולל אחריות לביה"ס ולפנימיות המדור הכללי
דרישות התפקיד:
נסיון בניהול ביה"ס על־יסודי. נסיון קודם בחינוך חברתי/פנימייתי, השכלה אקדמית (רצוי תואר שני) ורשיון הוראה קבוע לביה"ס על־יסודי.
מגורים במקום — חובה בגמר שנת הנסיון.
מועמדים מתבקשים להתקשר למנהל הכפר עד ליום חמישי 21.5.87 טלפונים 03־855160 03־842050.

קופת חולים מאוחדת
לסניפנו בהרצליה
דרוש/ה
רוקח/ת
או
עוזר/ת רוקח/ת
למשרה מלאה
המעוניינים מתבקשים לפנות למנהל הסניף
שדרות יעקב 6 הרצליה ☎ 052־540146

לחברה פיננסית ידועה
דרוש באופן מיידי
מנהל דינמי
עם נסיון וידע של 5 שנים לפחות
בנושאי אשראי, גביית שיקים והלוואות.
ידע בנושאי מחשב ואדמיניסטרציה.
לפרטים: 03־622450 03־614862

לפרסום זהב 6/93
קופירייטר צמרת!
לתאום פגישה להתקשר לליאורה 622547-0

ידיב הספקה לחקלאות בע"מ
לסניף הערבה עין־יהב
דרושה
פקידה
בדבר פרטים להתקשר 057־81068/9.

סקוריקון בע"מ
מקבוצת החברה להשקעות של בנק לאומי
דרוש
טכנאי שירות
טכנאי אלקטרוניקה יוצא צבא עם נסיון בתחזוקה וטיפול במערכות מתח נמוך
לפנות לת.ד. 29525 ת"א 61294

לסוכנות בטוח דרושה
פקידה למח' תביעות
רצוי עם נסיון קודם בביטוח.
לפנות לת.ד. 1334
עבור ד/61623

לחברת שווק גדולה דרושים:
1. **מנהל עבודה** – אחראי על צוות מתקיני רדיו־טייפים ומערכות אזעקה לרכב. בעל נסיון וכושר ארגון.
2. **מתקינים** – לרדיו טייפים ומערכות אזעקה לרכב. בעלי נסיון.
3. **בחורים** (ללא נסיון) להתקנת כיסויים לרכב.
4. **מוכרים/רות** לאביזרי רכב מאחורי דלפקי־מכירה.
– תנאים טובים למתאימים. –
נא לפנות בטלפון 03־338711־6 לסמדר.

לקולינט בע"מ דרושים
לעבודות זמניות/מתמשכות בתחום אבטחת איכות:
1. **מהנדס/הנדסאי אלקטרוניקה**
לפיקוח ובקרת איכות של קו ייצור של ציוד אלקטרוני צבאי. נסיון רב בא.א וביקורת בתהליך של מוצרים צבאיים, והכרת מפרטים צבאיים. העבודה באיזור ת"א.
2. **מהנדסי רכיבים ואמינות**
נסיון בהכנת מפרטי הגדרה, מפרטי ומערכי בדיקת לרכיבים, וחישובי אמינות. העבודה באזור ת"א.
3. **בוחנים ומבקרי איכות**
בעלי נסיון רב לתחומים:
מעגלים מודפסים – בצפון הארץ ובמרכז.
יציקות ומכניקה – בצפון הארץ ובמרכז.
אלקטרוניקה – מרכז הארץ (נסיון רב בביקורת טיב הלחמות)
שכר הולם למתאימים
נא לפנות לטל: 03־650602 (בערב 03־996310 ליוסי) או בכתב לת.ד. 29284 ת"א.

אקרשטיין צבי בע"מ
למשרדנו בהרצליה דרושים
1. **מזכירה למחלקת השיווק**
★ נסיון מוכח 5 שנים לפחות
★ הדפסה עברית
★ משרה מלאה
★ תושבת אזור הרצליה
לטלפן 052־556666 ללאה בגיש
2. **חרט/כרסם**
★ נסיון 10 שנים לפחות
3. **מסגר/איש אחזקה**
★ ידע בריתוך ובעבודות אחזקה שונות
★ נסיון 5 שנים לפחות
לטלפן 052־556666 לשלמה וולף

לצ.מ.ל.
דרושים:
למחלקות שרות, ציוד בניין ונגררות
1. **אחראי מחלקה** בעל נסיון במכונאות, במיכון תעשייתי, וגנרטורים. לעבודה ולניהול. גיל 55־45.
2. **חשמלאי מוסמך** במיכון תעשייתי וגנרטורים, בעל נסיון.
3. **למחלקת הנהלת חשבונות – עוזר למנהל חשבונות** סוג 2־1 + נסיון בהתאמת בנקים. רצוי פנסיונר.
תנאים טובים למועמד המתאים.
טלפון 03־804455־6 לפנות לפאני

למוסד ציבורי
דרושה
פקידה
הכישורים הדרושים:
1. ידיעה בהדפסה.
2. ידיעת השפה האנגלית.
3. נסיון של 3 שנים לפחות.
נא לפנות בכתב יד לת.ד. 7619 ת"א מיקוד 61070 עד ה־27.5.87 עבור מזכירה.

דרושים
מאבטחים
למתקנים בטחוניים
בגוש דן –1000 ש"ח נטו + נסיעות.
★ עד גיל 35 ★ פרופיל 65 ומעלה ★ יוצאי יחידות קרביות ★ אבטחה ממונעת במשמרות ★ מתאים גם לסטודנטים ★ מגורים: גוש דן, כפר־סבא, רעננה לוד ורמלה.
ועדות קבלה תתקיימנה ברח' שפר 16 ת"א (בקירבת "שוק הכרמל") עד יום חמישי 21.5.87 בין השעות 10.00 – 16.00. נא להביא פנקס מילואים תעודת זהות ושתי תמונות.

למפעל מזון תעשייתי
דרושים:
★ **סו שף**
★ **טבחים**
★ **עובדי נקיון**
נא לפנות בטל. 03־5574440 לשף מישל.

לחברת אור עבודות
דרושים
חשמלאים ועוזרים
לעבודות חשמל תעשיה ובנין
טל' 03־217120

לסניף תל־אביב
דרוש/ה:
חתם/ת בביטוח כללי
הכישורים הנדרשים:
★ ידע בכל ענפי הביטוח הכללי.
★ נסיון קודם במו"מ לקבלת עסקי ביטוח.
מועמדים מתאימים יפנו בכתב יד בפירוט השכלתם ונסיונם המקצועי אל: גב' צ. גלד ת.ד. 326, ת"א 61002.
– סודיות תשמר –
כלל חברה לביטוח בע"מ

האגודה למען הקשיש לב השרון – דרושה
עובד/ת סוציאלי/ת
לטיפול ופיתוח שרותים לקשיש – לחצי משרה.
לפנות למשה שמואלי בשעות העבודה 052־61921 בערב – 053־685230
יצחק הלר
יו"ר הנהלת העמותה

חברה לתובלה מעוניינת
ברשיון סוכן מכס
בעלי רשיון יפנו
ת.ד. 11333 ת"א 61112
עבור "סוכן מכס"

למפעל פריגמיש
דרושים
1. **קופאית** מנוסה עם הנהלת
2. **קופאית מתחילה**
3. **מוכרת**
לפנות לרוזל אקרמן רח' הרכבת 32 טל. 377746 ת"א.

כפר הנוער נוה הדסה
דרוש
עובד מטבח
משרה מלאה
התחלת עבודה מיידי
053־699926 053־699196
053־697154

שופר־סל
לסניף נוה שאנן חיפה
דרושים/ות
★ **קופאים/ות**
★ **עובדי/ות מעדניה**
המעוניינים מתבקשים לפנות למנהל הסניף, רח' כצנלסון חיפה.

עירית תל־אביב־יפו
למחלקת ביא בבית המטה
דרושה
אחראית מזכירות כ"א
דרישות התפקיד:
1. נסיון מוכח במזכירות של שנתיים לפחות.
2. נסיון בהדפסה ורצוי ידע בעיבוד תמלילים.
3. השכלה תיכונית.
4. יכולת ונכונות לעבוד בשעות הדרושות.
5. עדיפות לבעלות נסיון בעבודת כ"א.
לקביעת ראיון לפנות ל 437060

לחברה מסחרית בתחום הספרים
דרושים
נהגים מחסנאים
לפנות לסטימצקי מחלקת כ"א רח' הרכבת 22 בית־הדר תל־אביב
טלפון 03־612207 03־622536

ל"אורחן"
מאגון ומסעדה עין־יהב
דרוש
מנהל למטבח/מסעדה
לפנות בכתב למזכירות מושב עין־יהב ד.נ. ערבה 86820 בצרוף המלצות ופירוט נסיון קודם.

דרושה
חשבת שכר
עם נסיון למשרה חלקית
ת.ד. 52481 ת"א

דרוש
משקיע
לחברה בענף המתכת.
השקעה 800.000 ש"ח
בטלפון 03־349437

לתבלי עירוני יבוא ויצוא והובלה בינלאומית
פקידה
עם נסיון בהפעלת מחשב
03־335071 אלי

דרוש
מונטז'ר/ית
בעל/ת נסיון
בטלפונים 03־267584
263445
סודיות מובטחת

هكذا من الأصل

هكذا صدر الأصل

■ קנדה

מעתה זו מדינה שלמה

כמה פעמים קורה שראש ממשלה מצהיר הצהרה בפרלמנט, המזכה אותו בתשואות סוערות של כל המפלגות? בריאן מלרוני הקים את בית הנבחרים של קנדה על רגליו, מריע, ב־1 במאי, כאשר הביא את הבשורה הטובה ממיץ' לייק: הבשורה כי, כדבריו, „מה שיש לנו עכשיו הוא מדינה שלמה". שלא כצפוי, שיחתו בת עשר השעות עם ראשי הממשלות של עשר הפרובינציות של קנדה, במיצר שקט ביערות קוויבק, הפיקה הסכם שיאפשר סוף־סוף לקוויבק לקבל את החוקה הפדראלית שהוכרזה לפני חמש שנים.

מלרוני טרם הגיע אל המנוחה ואל הנחלה. ניסוח מפורט של ההסכם יצטרך לקבל את אישורה של עוד אסיפה פדראלית־פרובינציאלית, ב־29 במאי, ואחר כך את אישורם של בתי המחוקקים הפדראליים. אבל הסיכויים לאישור טובים, וראש הממשלה רואה עכשיו באופק את אחד היעדים העיקריים שהציב כאשר מפלגתו השמרנית נגרפה אל השלטון על־ידי ניצחון מכריע בבחירות של 1984.

שני חידושים גדולים היו בחוקה של 1982: כתב זכויות ומנגנון לקביעת תיקונים חוקתיים. עד אז, למרבה הגיחוך, נאלצו הקנדים לפנות אל הפרלמנט הבריטי כל אימת שרצו לשנות את חוקתם הפדראלית. אחרי שנים של מיקוח נוקשה, השיגה ממשלתו הליברלית של פייר טרודו את הסכמתן של כל הפרובינציות פרט לאחת לנוסחה המתירה כי ייעשו תיקונים בהסכמתו של כל צירוף של שבע פרובינציות, בתנאי שהשבע מכילות רוב של כל אוכלוסיית קנדה. אבל קוויבק עמדה על שלה: היא דרשה זכות וטו (וגם חששה כי מגילת הזכויות תאפשר לבתי המשפט לבטל חוקים פרובינציאליים שנועדו להגן על השפה הצרפתית).

הקיפאון לא נשבר כאשר הבחירות של 1985 בקוויבק סילקו מן השלטון את מפלגת קוויבק הבדלנית של רנה לווסק. ממשלתה הליברלית החדשה של הפרובינציה, בראשותו של רוברט בוראסה, הציגה חמישה תנאים לדבקותה בחוקה. כל אחת מחמש הדרישות הללו מתמלאת עתה בחלקה לפחות; אבל לגבי ארבע מהן הוויתורים נעשים עכשיו לא רק לקוויבק אלא לכל עשר הפרובינציות.

ההכרה במעמדה של קוויבק כ„חברה נבדלת" בתוך קנדה תיכתב ותיכלל מעתה בחוקה. אשר לתיקונים חוקתיים, כל פרובינציה תוכל להטיל וטו על כל שינוי שיפגע בפרלמנט של אוטאווה או במוסדות פדראליים אחרים. לכל אחת תהיה יותר סמכות בתחום ההגירה, יותר זכויות פיננסיות בכל הנוגע לתוכניות רווחה, ויותר השפעה בעניין מינויים לבית המשפט העליון. תהיה גם בחינה מחדש של מבנה הסנאט, הבית העליון הבלתי נבחר והבלתי חשוב עד כה (אלברטה תובעת שהסנאט של קנדה, כמו זה של אמריקה, יהיה נבחר, עם ייצוג שווה לכל פרובינציה – דבר שיגביר באופן ניכר את סמכותו).

מכל זה משתמעת התרחקות מן הנטיות הריכוזיות של שנות טרודו. באוטאווה, אחרי הבהלה הראשונה, התחילו המפלגה הליברלית והמפלגות הדמוקרטיות החדשות הנוטות שמאלה מן המרכז לחשוש בדבר סכנת ה„בלקניזציה" של קנדה. בקוויבק, לעומת זאת, פייר־מארק ג'ונסון, שירש את מקומו של לווסק כמנהיג מפלגת קוויבק ב־1985, הוקיע את „המפלצת של מיץ' לייק" בטענה שבהסכם החדש לא נכללת שום ערובה המבטיחה הגנה על חוקי השפה של הפרובינציה. אבל אם ההיענות לקריאתו להפגנות המונים לא תהיה מרשימה, תיחשף חולשתה הנוכחית של מפלגת קוויבק; ובמועצת הפרובינציה, בוראסה – שהילל את מיץ' לייק כ„פריצת הדרך היסטורית למען קוויבק" – חולש על רוב עצום.

בבית הנבחרים יש לשמרנים של מלרוני רוב עוד יותר גדול. הבחירות של 1984 הביאו להם 211 מתוך 282 מושבים, לרבות 58 מתוך 75 בקוויבק, הליברלית לפי המסורת, בה הקסם האישי של מנהיגם – השולט באופן מלא בשתי שפות ומוצאו מעיר קטנה בקוויבק – לא היו לו אח ודוגמה בתולדות ה„טורים". אבל 31 חודשי שלטונם הצטיינו בכל כך הרבה מעידות ושערוריות קטנוניות שמשאלי דעת הקהל האחרונים הציבו אותם במקום שלישי, הרבה מעבר לדמוקרטים החדשים ולליברלים. הם נזקקו בדחיפות להצלחה שתעורר תשומת לב. הסכם מיץ' לייק עשוי לספק את הצורך הזה; אבל תהיה לכך משמעות רבה יותר אם, על־ידי מניעת תחייה של בדלנות קוויבקית, הוא יציל את קנדה ולא רק את מלרוני.

למי צילצלו הפעמונים? מאתיים סטודנטים לרפואה, המוחים על הארכת תקופת ההתמחות, השתלטו ביום א' השבוע על אחד משני מגדלי קתדרלת נוטרדאם בפאריס
צילום א.פ.

■ אפגניסטן

אחרי שיתפנו כל הרוסים

בחיפוש אחר דרכים לסיום מלחמת שבע השנים של ברה"מ באפגניסטאן, מוסט הדיון מן השאלה כמה זמן יארך פינויים של 110,000 ויותר חיילים אל השאלה החשובה באמת: איזו ממשלה ישאירו הללו מאחוריהם. הסכם בדבר לוח זמנים לפינוי נראה קרוב בעת השיחות בחסות או"ם שנערכו בז'נווה בחודש מארס.

לוחות זמנים הם עניין נאה למדי. אבל פינוי סובייטי שלא יתלווה אליו הסדר פוליטי – כמעט ודאי שיצית מאבק כוח עקוב מדם בין תנועת המרי לבין הקומוניסטים וגם בקרב הסיעות שבתוך תנועת המרי. פינוי כזה לא יביא בעקבותיו די שלום כדי להחזיר הביתה את חמישה מיליון האפגנים שנמלטו לפקיסטאן ולאיראן, וההתמוטטות הצפויה של הממשלה הקומוניסטית בקאבול עלולה, באותה ודאות כמעט, להחזיר חיש קל את החיילים הסובייטיים.

הדרך לפתרון פוליטי עדיין נראית חסומה. כוחות הגרילה, שהתחילו את מאבקם בקומוניסטים בקאבול הרבה לפני הפלישה הרוסית ב־1979, אינם מתכוונים לקבל על עצמם שלטון של ממשלה הנשלטת בידי הקומוניסטים. ברה"מ, מכל מקום, ממשיכה לתבוע את אותה שליטה. היא מניחה, כנראה, כי המרי יתמוטט אם פקיסטאן תפסיק את תמיכתה בכוחות הגרילה ותעשה כך בתמורה לנסיגה סובייטית. אבל יתכן שהאפגנים בפקיסטאן פשוט חזקים מכדי שזו תוכל לכפות עליהם הסדר. וגם איראן עלולה לחדור בזריזות אל תוך הפירצה הזאת אם תחליט פקיסטאן להפסיק את תמיכתה בכוחות הגרילה.

כוחות הגרילה הם בלתי מתפשרים לפחות כמו הסובייטים. הם דוחים מתן כל תפקיד שהוא לקומוניסטים בממשלה שלאחר המלחמה. אבל שבע המפלגות שבתנועת המרי אינן יכולות להסכים ביניהן בשאלה מי ירכיב את הממשלה. בינואר דחו כוחות הגרילה נסיונות פיוס עם המשטר שהקימו הסובייטים בקאבול. הם הכריזו, תחת זאת, כי יקימו ממשלת מעבר שתתפוס את השלטון לאחר הנסיגה הרוסית, ולאחר זאת ייערכו בחירות ל„פרלמנט איסלאמי". התכניות הללו התמוטטו עכשיו.

בתנועת המרי נכללות שתי קבוצות. ה„פונדמנטליסטים" רצו שראש הממשלה ייבחר מתוך שבעת מנהיגי המפלגה. ה„רציונליסטים" רצו שהמשרה תהיה פתוחה לכל אפגני מוסלמי, לרבות המלך הגולה זאהיר שאה, המתגורר ברומא מאז הודח ב־1973, אבל יש אומרים כי הוא מוכן לחזור. רבים מן הפליטים, אשר שובו מתקשר אצלם עם זמנים מאושרים יותר, היו רוצים שיחזור; הפונדמנטליסטים אינם רוצים זאת.

התומכים הזרים העיקריים של תנועת המרי האפגנית – פקיסטאן, איראן, ערב הסעודית וארצות הברית – תקיפים בדעתם כי האפגנים צריכים להיות חופשיים לבחור את ממשלתם. ואולם כדי להוציא את הסובייטים, ייתכן שיהיה צורך להבטיח לקומוניסטים מקום בממשלה לזמן ידוע. זה עשוי לשכנע את ברה"מ שהממשלה החדשה תהיה ניטרלית במדיניות חוץ.

נראה כי אין סיכוי רב לשלום עד שהרוסים יסכימו לאיזושהי פשרה. בסופו של דבר, הם יצטרכו לדבר עם כוחות הגרילה. אבל את זאת הם מסרבים לעשות מחשש לערעור של משטר־הלקוח שלהם בקאבול.

■ זימבאבווה

רוכבים בחינם

לוחמי הגרילה לשעבר של זימבאבווה חיים בעולם תחתון אפל שיש בו שפע של רובים, שפע של ממורמרים ומעט מאוד מנהיגות. אותם רוצחים שהרגו ארבעה לבנים, חברי מועדון המתיישבים בסומאבהולה, ב־9 במאי, בוודאי לחמו במגנו נגד משטרו של איאן סמית בצבא הגרילה שאורגן על־ידי מפלגת זאפו של ג'שואה נקומו. אבל מעשה הזוועה הזה הביך את נקומו; אחד האיכרים שנרצחו נישל באחרונה (בתמיכת הממשלה) כמה פולשים חמושים מאדמתו.

האסון המסויים הזה היה סכסוך מקומי, לא רצח פוליטי. אבל הוא נותן בידי ראש ממשלת זימבאבווה, רוברט מוגאבה, מקל חובלים נוסף כדי להכות בו את נקומו. נקומו הוא עתה בן 69 ואיננו בריא. הוא היה רוצה להוליך את מפלגתו, זאפו, לאיחוד עם מפלגת זאנו של מוגאבה, ולקבל משרה ציבורית בעלת שם מכובד במסגרת חוקת המפלגה האחת המרושה שמוגאבה חפץ בה. אבל מפלגתו של נקומו מבוססת על המיעוט בן 20% של דוברי שפת נדבלה ונקומו חייב להביאם אתו. רוב חברי מפלגתו הבכירים מתנגדים לתנאיו הבלתי מתפשרים של מוגאבה, הקובעים למעשה כי עליהם להצטרף למפלגה הגדולה יותר כפרטים זוטרים ולא כגוש בעל זכויות.

הקושי הגדול ביותר מצוי במחנות הפליטים שמעבר לגבול בוטסואנה. שם קיבלו באחרונה כמה מן האנשים שתמכו בנקומו בעבר רובים ואימונים מידי הדרום־אפריקאים, שבימים אלה טענו שוב כי מוגאבה מקיים בסיסים לשם תקיפות מעבר לגבול. כנופיות הנתמכות בידי דרום אפריקה הואשמו בשנים האחרונות על־ידי ממשלת זימבאבווה בכמה מעשי זוועה נגד לבנים. נקומו עשה כמיטב יכולתו כדי לבלום אותם, אבל מוגאבה עדיין מאשים אותו.

מוגאבה מסרב להציע כל פשרה שתאפשר חזרה מכובדת של נקומו למפלגה. ראש הממשלה בחר את הגיעת יום העצמאות השביעי של המדינה, ה־17 באפריל, כדי להכריז כי שיחות האיחוד המתמהמהות בין זאנו לזאפו נפסקו שוב. מדוע בקשיחות כזו? כנראה משום שמנהיגי מפלגתו שלו, הזוכרים במרירות את סכסוכיהם הישנים עם נקומו, עומדים על כך. הם שקועים ראשם ורובם בסכסוכיהם האזוריים והשבטיים. ואלה אכן נחשפו באחרונה עם הדחתו של יליד אזורי מתמרד של זאנו, אדגר טקרה. טקרה הוא אדם אימפולסיבי שאין לסמוך עליו. הוא היה מעורב ברציחתו של איכר לבן ב־1985.

שפתו של טקרה מן הבית היא דיאלקט של שבט זולו הדומה לשפתם של אנשי נדבלה של נקומו, ומחוז הולדתו שוכן לאורך הגבול עם מוזמביק, אשר רוב מושליה דוברים בלשון דומה. ברית בין טקרה לנקומו עלולה להיות מסוכנת למוגאבה; ראש הממשלה צריך איפוא לרצות את שאר עמיתיו. את זאת הוא עשה על־ידי הפסקת השיחות עם נקומו. נוהגים לא פעם לתאר את מוגאבה כשליט האבסולוטי של זימבאבווה. אבל סמכותו תלויה ביכולתו לדאוג לבעלי בריתו.

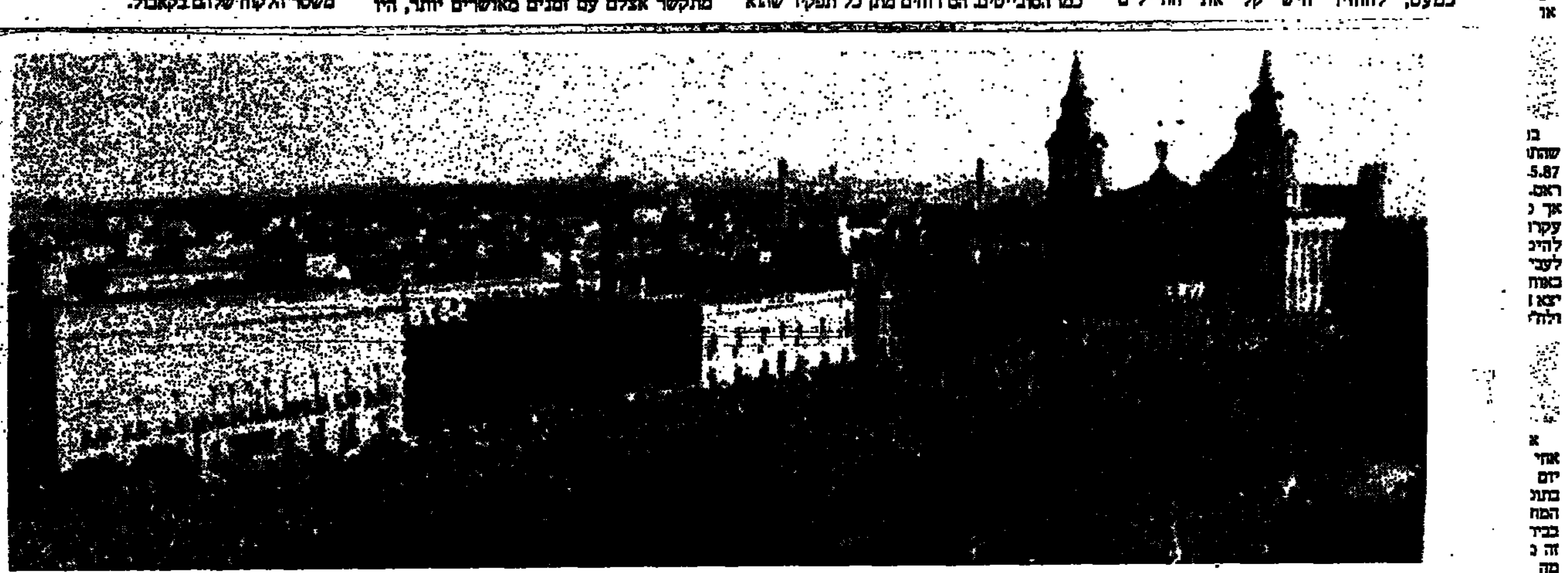

ואלטה, בירת מלטה, אחרי נצחונה הסופי של „המפלגה הלאומית", אשר מנהיגה ד"ר אֶדי פֶנֶץ' אדמי יהיה ראש הממשלה הבא.
צילום א.פ.

■ בלגיה

תת־תרבות שתדלנית

לאבות המייסדים שלה היתה הקהיליה האירופית העובר של ארצות הברית של אירופה. זה עדיין חלום רחוק, אבל בשני עניינים קטנים הצליחה הקהיליה. בריסל משכה אליה עד כה את סגל העיתונות הבין־לאומי הגדול ביותר במקום כלשהו בעולם לאחר וואשינגטון. היא גם מטפחת תת־תרבות של שתדלנים (מלשון שדולה) שאין דוגמתה מחוץ לגדות הפוטומק.

המצטרפות האחרונות הן המדינות המערב־גרמניות („לאנדר"), אשר אחדות מהן הקימו לאחרונה משרדים בבריסל. הן מצטרפות אל צבא של שתדלנים למען חברות רב־לאומיות וכן למען חקלאות, בנקאות, ביטוח, מסחר, תחבורה, אינטרסים תרבותיים, צרכנים וסביבתיים. המדינות המערב־גרמניות באו לבריסל לשם אותן מטרות כמו כל האחרות: כדי להשפיע על קווי הפעולה של הקהיליה האירופית וכדי לתחוב את חוטמיהן אל אבוס הממון של הקהיליה.

ה„לאנדר" באו באיחור, נדחפות על־ידי הרפורמה הצנועה של ברית רומא. זו, משאושרה באיחור, תעניק לבריסל השפעה קצת יותר גדולה בכמה עניינים שעד כה קבעו בהן המדינות הגרמניות לעצמן, אפילו ללא התערבותה של הממשלה הפדראלית בבון. יתר על כן, האינטרס שלהן בכסף של הקהיליה גדל בזמן שממשלות לאומיות אינן מצליחות לבלום הוצאות של הקהיליה כפי שהן מצמצמות את ההוצאה הציבורית אצלן בבית.

הענקית מבין קבוצות השדולה של הקהיליה היא „קופה", אשר במשך 25 שנה סייעה להבטיח כי הקהיליה תהיה, ותמשיך להיות, חברת סיוע ל־11 מיליון איכרים. עם השתדלנים הלא־חקלאיים היעילים ביותר נמנות החברות האמריקאיות הרב־לאומיות – אם כי דרכי האמריקאים לא תמיד מקובלות בבריסל. כאשר קבוצה של חברות בראשית מארס שלחה אלוף ואשינגטוני כדי לעסוק בשתדלנות נגד הצעות של הוועדה האירופית למען זכויות העובדים ליותר ייעוץ ואינפורמציה, לא נתקבלה היטב גישתו השוחקת. הוא הוחזר במהרה. אבל העסקים הגדולים של יפאן נכנסו גם הם, בטענה שהשקעותיהם באירופה תתייבשנה אם תאומץ טיוטת ההנחיה. שתדלנותם סייעה לדחות את ההצעה עד 1989 לכל המוקדם.

אופייני הדבר שדווקא פדרציות העסקים האירופיות נמנמו במשך רובו של התהליך הזה. חוסר היעילות של פדרציות העסקים האירופיות הוליכה כמה חברות אירופיות גדולות – ביניהן פיליפס, פיאט ואיי־סי־איי – להחזיק נציגים שלהן בבריסל. לשדולות אירופיות למען מגזרי תעשיה מיוחדים (פלדה, מכוניות, כימיקלים ואלקטרוניקה) יש גליון הישגים נאה יותר מאשר לשדולות הוותיקות עולם, הרופסות יותר.

במשך השנים השיגו השדולות לא רק יותר עוצמה, אלא גם יותר כבוד. הוועדה פונה יותר ויותר לעסקים רב־לאומיים מאשר לפוליטיקאים לאומיים לשם ייעוץ בקשר לעתיד. התוכנית שפורסמה לפני שנתיים למען הקמת קהיליה ללא־גבולות־פנימיים עד 1992, מזמינה חברות להשתתף בתהליך. אותה שעה עומדות חברות בתור כדי להצטרף לתכניות מחקר הנתמכות בידי הקהיליה, כגון „אספרי" (טכנולוגיית מידע), „רייס" (טלקומוניקציה), ו„ברייט" (תהליכי ייצור).

פקחי ציד נהפכים לפעמים למסיגי גבול, וכן להיפך, בבריסל. וילהלם האפרקאמפ, עד לפני שנתיים הממונה הבכיר והעצל של גרמניה בקהיליה האירופית, הוא עכשיו ראש המשרד של המדינה־עיר המבורג בבריסל. גם לורד פלומב, נשיא הפרלמנט האירופי, וגם פרנסואה גיום, שר החקלאות של צרפת, הם נשיאים לשעבר של „קופה".

■ ברה"מ

השפות השכוחות

ה„גלאסנוסט" של גורבצ'וב החזיר למחצית הלא־רוסית של אנשי ברה"מ את קולותיהם. חופש רב יותר לפרסם שיחרר את זעקתם של סופרים הדואגים לשימור השפות הלא־רוסיות השונות של המדינה; ומדובר גם ברפובליקות המערביות של ברה"מ, שם היתה תמיד רגישות לעניין זה. רוב האנשים ברפובליקות הללו מקבלים בוודאי את הצורך המעשי לקדם את הרוסית כשפה משותפת לכל אזרחי ברה"מ. אבל עכשיו הם חופשיים לטעון כי המדיניות הרשמית אינה אלא רוסיפיקציה כפויה.

הם טוענים כי השפה הרוסית דוחקת את השפות הלאומיות מתוך החינוך ומחיי הציבור. סופר אוקראיני חשוב, אולס הונצ'אר, תקף את „הזיוף והצביעות", המטילים ספק בצורך של אדם ללמוד את שפתו הלאומית. באסטוניה אמר יושב־ראש איגוד הסופרים, ולדימיר ביקמן, לאסיפה שנכח בה גורבצ'וב עצמו, כי טיפול נפסל כשורה בשאלה זו יכול „לגרום לפצעים עמוקים למדי".

את פגיעותיה הקשות ביותר תולה הרוסית ברוסיה הלבנה. מערכה להגנת השפה הלאומית התפתחה בעיתונות של הרפובליקה ומאות מכתבים זורמים אל העיתונים. בשלהי השנה שעברה פנו 28 אישי תרבות חשובים, ביניהם הסופר ואסיל בייקוב, אל גורבצ'וב בעצומה כי יציל את עמם מ„כליה רוחנית".

מפקד האוכלוסין של 1979 הראה כי 80% מתוך 7.6 מיליון הרוסים הלבנים התושבים ציינו את הבילורוסית כשפתם הלאומית. אף־על־פי־כן, מתלוננים המוחים, כמעט אין משתמשים בבילורוסית במוסדות הממשלה או המפלגה. השפה נרדפה בתיאטרון ובקולנוע, ופחות מ־5% מן העבודות שנתפרסמו ב־1984 היו בשפות שאינן רוסית. יש רק בית־ספר עירוני אחד המלמד חלק מן הלימודים בשפה הלאומית.

בעצומה נכללו הצעות מפורטות להנהגת הבילורוסית בחיי הציבור. לא ניתן אישור לשמועות האומרות כי ועדה נסעה ממוסקווה למינסק כדי לחקור את העניין, אבל יש התקדמות: במארס הודו משרדי הממשלה המופקדים על חינוך כי חלק הגון מן הביקורת מוצדק. הובטח כי תוגבר ההוראה בשפה הלאומית הן בבתי־הספר והן במכללות.

אצל השכנה, אוקראינה, יש פחות איום על השפה, אבל הסופרים המקומיים רוצים בהשגות מוקיים למענה: באפריל גילה השבועון „ליטרטורנה אוקראינה" כי רק קצת יותר ממחצית תלמידי בתי־הספר של הרפובליקה לומדים באוקראינית, אף ש־74% מ־50 מיליון תושביה הם אוקראינים. בבירה, קייב, כמעט 70% הם אוקראינים, אבל רק 23% מתלמידי בתי־הספר לומדים בשפה זו. איוואן דראץ', משורר, גינה את בתי־הספר בפני איגוד הסופרים האוקראינים וטען בלהט כי השפה האוקראינית וספרותה נתונות ליחס של לעג השפלה.

התעוררות דומה ניכרת ברפובליקות הבלטיות. נשמעות קריאות למען שיעורי יותר בשפה הלטבית לאוכלוסיה הלא־לטבית הגדולה של רפובליקה זו. הלאטבים, האסטונים והליטאים רוצים כולם כי יוקדשו יותר דיונים להיסטוריות הלאומיות שלהם. נראה כי פחות תלונות בשאלת השפות נשמעות מן הרפובליקות המרכז־אסיאתיות, אף שההמהומות שהתחוללו באחרונה בקאזאכסטן הראו מה יכול לקרות כאשר נפגעת הרגישות הלאומית.

עד כה לא הכיר גורבצ'וב בתלונות הלא־רוסיות וגם לא רמז על שינוי כלשהו במדיניות. ה„גלאסנוסט" מאפשר לתת ביטוי לתלונות. אם לא יפעל בעניין זה, מסתכן גורבצ'וב ביצירת הרבה מתנגדי משטר חדשים.

■ ספרד

השביתות מכות את התיירות

הרושם הראשון של מבקרים רבים בספרד בחודש שעבר היה ערימות האשפה בשדה התעופה של מדריד בבאראחאס, בו שבתו עובדי הניקיון. רבים נאלצו לחכות שעות כדי לאסוף את מטענם בגלל שביתת האטה של סגל הקרקע באיבריה, חברת התעופה הבין־לאומית של המדינה. גם התנועה בתוך ספרד היתה קשה בגלל שביתות ספורדיות באביאקו, חברת התעופה הפנים־ארצית, וברנפה, חברת הרכבות הלאומית.

זונטור, התאחדות בעלי בתי המלון הפרטיים הגדולה במדינה, סבורה כי עכשיו כבר מאוחר לתקן את הנזק שנגרם לתעשיית התיירות הספרדית, גם אם יבוטלו כל השביתות שנקבעו למאי וליוני. זונטור טוענת כי סוכנויות תיירות אירופיות מייעצות ללקוחותיהן לא לנסוע לספרד לחופשת הקיץ ולהעדיף על פניה ארץ ים־תיכונית אחרת.

זונטור מעריכה את הפסדה של תעשיית התיירות משביתות במשך חג הפסחא ב־35 מיליארד פזטאס (275 מיליון דולר). לפני כן היתה צפויה לתעשיית התיירות הספרדית עוד שנה מבורכת. ההכנסות נטו במטבע זר מתיירות בחודשים הראשונים היו 209 מיליארד פזטאס, 12% יותר מאשר באותה תקופה ב־1986.

מקומות הנופש שנפגעו יותר מכל באפריל היו מן הפופולאריים ביותר – איי הבאלאריים והקנאריים, הנשענים הרבה על תחבורה אווירית. לדברי זונטור, ירדה תפוסת המלונות באיים ב־10%־15% בחג הפסחא האחרון. תפוסת המלונות ביבשת הספרדית, לעומת זאת, היתה גבוהה יותר השנה משום שתיירים רבים (בעיקר ספרדים) העתיקו את תוכניות החופשה שלהם למקומות שאפשר להגיע אליהם בכבישים. תוצאה אחת: 140 איש נהרגו בתאונות דרכים בספרד בחג הפסחא, הרבה יותר מאשר בשנים קודמות.

על אף שהשביתות פושטות רק בשירותי התחבורה (ולכן בתיירות), באפריל עלו השביתות לספרד ב־42 מיליון שעות עבודה בשלושת החודשים הראשונים של 1987, לדברי התאחדות אנשי העסקים הפרטיים. זה פי שלושה ויותר מאשר באותה תקופה ב־1986.

ראש הממשלה, פיליפה גונזאלס, הכריז עכשיו לראשונה כי הוא מוכן להיפגש עם מארצלינו קאמאצ'ו, מנהיג האיגוד המקצועי סי.סי.או.או. הקשור לקומוניסטים, שהוא הכוח המניע העיקרי מאחורי הפסקות העבודה. הוא ידבר גם עם ניקולאס רדונדו, מנהיג איגוד או.ה.טה, אבל איתו הוא נפגש תכופות; או.ה.טה קשור למפלגה הסוציאליסטית השולטת של גונזאלס.

פקחי האווירוי ועובדי הניקיון של שדה התעופה בבאראחאס ביטלו את השביתות שנקבעו לסוף חודש זה, כפי שעשו גם עובדי הרכבת ב־7 במאי. אבל צוות הקרקע של איבריה ממשיך בשביתת ההאטה, ולפי לוח הזמנים הנוכחי של איבריה ואביאקו יהיו בחברות הללו שביתות ב־20 – 22 במאי וב־4 – 5 ביוני.

פקידי תיירות ספרדיים חולקים על כמה מן המספרים של זונטור לגבי תנופת הפסחא, אבל הם חוששים כי ההתמרמרות על השביתות עלולה להוריד את הכנסות המטבע הזר של ספרד במטבע חוץ מתיירות, ב־1987, הרבה מתחת לשיא של 12 מיליארד דולר ב־1986. המאזן המסחרי של ספרד היה בגירעון של 10 מיליארד דולר בקירוב ב־12 החודשים עד פברואר, ורק ההכנסות של התיירים באותה עת איפשרו למדינה לרשום עודף של 4.3 מיליארד דולר בחשבון השוטף.

דירות

וילות ובתים

הודעה ללקוחותינו המתכבדים להודיע כי לרגל מעבר החברה לשבוע עבודה בן 5 ימים יהיה המשרד הראשי בתל-אביב סגור בימי ו'. לקבלת פרטים על נכסים למכירה ולהשכרה במשרד הראשי -אחד-העם 13 ת"א טל: 03-650281 ימים א'- ה' 17.00-8.00 במחוז: מרכז מסחרי שביון טל: 03-357191 ימים א'- ה' 16.00-8.00 ביום ו' 12.30-8.00 ברמת-אביב ג' -בדירות לדוגמא רח' שלמה בן-יוסף 28 סבי ימי ו' 8.30-12.30 "אפריקה-ישראל" השקעות בע"מ (29098)

ת"א-יפו

לרציניים בלבד בפתח תקוה מיוחד בשטח כולל 350 מ"ר 230,000 דולר עיקרים (6316) 03-908170 32

בשיכון-ל' דירות לאביב לוקס מיוחד 5 חדרים וגז לוי-אשכול 40 לפרטים חברת "אביב" (29191) 03-7512203

דירות למכירה 3-3½ חדרים

בפתח-תקוה דירות לאכלוס מיידי 4 חדרים ברח' רוטשילד 18-20 לפרטים חברת "אביב" (29190) 03-7512203

במגדלי דיזנגוף דירות 2-3-4 חדרים, בפרטים: (17362) 03-295308

דירות למכירה 1-1½ חדרים

דירות למכירה 4 חדרים ויותר

דירות למכירה 2-2½ חדרים

חולון-בת-ים

שרון

בחולון אלופי צה"ל +3 גג מרוצף+ חדר על הגג במצב מצוין בסטנדרד של 4 חדרים+ מטבח אמריקאי חדש+ תוספת (4267) 5562685

דירות גג

ביקוש דירות

עסקים

מחסנים

אולמות

חנויות

משרדים

מבני תעשיה

הצעות עבודה

למעבדת אופסט מוסמך עם נסיון 03-379910 (29188)

ראשי צוותים, יוצאי יחידות קרביות, השכלה תיכונית "א.ו.ת" (29165) 03-203052-3

דרושה מזכירה מנוסה דו-לשונית כולל הדפסה (רצוי שפת אם אנגלית) לעבודה מיידית אפשרות לחלקי "חבר" בן-יהודה 100 ת"א טלפון (29121) 03-221214

בתל-אביב -דרושה מזכירה מנוסה +ידע בהדפסה במעבד התמלילים עברית אנגלית לעבודה מיידית בשעות 06.40-16.30 (בלי יום ו') למתאימה תנאים מצוינים "חבר" בן-יהודה 100 ת"א טלפון (29119) 03-221214

ליוצא קיבוץ המוכן לעבודה קשה ומעניינת -הזדמנות יוצאת דופן ללמוד מקצוע חדש! למתאימים הדרכה מקיפה ואפשרות לשכר גבוה. לפנות לשלומית 03-297741- משרה (29062) 865

לחברת אלקטרוניקה גדולה בת"א עובדי ייצור +ידע בשרטוט "א.ו.ת 03-203052-3 (29028)

פקידה עם רקע טכני בחשמל, נסיון בעבודה עם קהל, עדיפות! "א.ו.ת" 03-203052-3 (29014)

לסטודיו איציק דרושות בחורות לדיגמון ביתי (29003) 03-412668

לחברת ניקיון דרושים/ות עובדי נקיון לשעות הבוקר ואחה"צ (28993) 03-5101970

לחברת ביטוח גדולה 1. מפעיל/ת טלקס אנגלית +הפעלת מרכז תקשורת 2. פקיד/ת תביעות בכיר/ה פקיד/ת גביה רצוי נסיון בביטוח "א.ו.ת" 03-203052-3 (28974)

הנדסאי מכונות נסיון מעל שנתיים התמחות בבניית עמדי מוצר לעבודה במפעל עתיר ידע במרכז 5 ימי עבודה השעות+ ארוחות שכר הולם "חבר" שרותים טכניים 03-227109, 03-241780 (28961)

מלחימות מרכיבות מסוגות לעבודה מיידית למתאימות תנאים סוציאלים מלאים 5 ימי עבודה השעות+ ארוחות שכר גבוה+ בונוס "חבר" שרותים טכניים 03-227109, 03-241780 (28920)

לחברת אלקטרוניקה גדולה מלחימות מחוזות מנוסות תנאים סוציאלים, "א.ו.ת" (28909) 03-203052-3

מהנדס מכונות אחזקה נסיון מוכח מעל שנתיים בתעשיה ידע בהידראוליקה, פנאומטיקה, אוטומציה למפעל עתיר ידע. בשרון 5 ימי עבודה ארוחות+ הסעות תנאים טובים שכר הולם "חבר" שרותים טכניים. 03-227109, 03-241780 (28894)

מכונאי אחזקה נסיון מוכח מעל שנתיים בתעשיה ידע בהידראוליקה, פנאומטיקה (חשמל) למפעל עתיר ידע בשרון 5 ימי עבודה השעות+ ארוחות "חבר" שרותים טכניים 03-227109, 03-241780 (28881)

1200 ש"ח לחודש! משכורת קבועה! לצעירים/ות "עדנים" הנגב 4 תחנה מרכזית תל-אביב. (28713)

קופאים/ות לדרשות שיווק באזורים: ת"א, רמת-אביב, הרצליה, פ"ת, ר"ג, חולון ובת-ים (28616) 03-286111

דיילות פרסום וסקירות לאזורים: פ"ת, ת"א, ר"ג, רעננה והרצליה לשעות אחה"צ (28609) 03-286111

מחוושות, מלחימות, מרכיבות מעגלים (נסיון קודם) לעבודה קבועה/זמנית במשמרת ראשונה/שניה באזורים: חולון, פ"ת ור"ג. (28589) 03-286111

למכון שלד דרושים/ות מראיינים/ות לסקרים בכל גוש דן. (28553) 03-226982

52. ש"ח בשעה! גני ליא רקאנטי 9 רמת-אביב ג' (28540)

מלחימות מקצועיות, תינתן עדיפות לבעלות נסיון קודם. 03-498713 (משה). (28543)

לחברה גדולה בפ"ת מקדמת מכירות (עבודה מעניינת) 03-286111 (28496)

מעבדה לצילום אופסט דרושים מונטז'ר/ית תג'אים טובים 03-810796 (28493)

לקונות בפזות בת"א פקידה בעלת נסיון בפזות 03-286111 (28665)

לחברת אלקטרוניקה גדולה מזכירה עברית אנגלית +הדפסה 5 ימי עבודה "א.ו.ת" (29166) 03-203052-3

ברמת-השרון -דרושה בהבנית +פקידה לעבודה בשעות 06.40-16.30 (בלי יום ו') -לאחר שרות צבאי) למתאימה תנאים טובים. "חבר" בן-יהודה 100 ת"א טלפון 03-221214 (29123)

דרושה מזכירה עצמאית למחלקה לשרותי משרד. נסיון בבת אדם יתרון. יום עבודה מלא (29122) 03-221214

מידיות, קלדנית (מסוף), שנה נסיון לפחות, בוגרת צבא, ליום עבודה מלא (9 שעות) באיזור רמת השרון. לתקופה ממושכת. תנאים טובים למתאימה. "מנפאואר" בן-יהודה 12 ת"א, א'-ה', 08.00-14.00 (28902) 03-298877

פקידים/ות בוגרי תיכון, יוצאי צבא, לעבודות לתקופות קצרה וממושכות, ליום עבודה מלא. "מנפאואר" בן-יהודה 12 ת"א, א'-ה' 14.00-08.00 03-298877

פקידה כללית להיוק, דואר ושליחויות קלה, אחרי צבא, משרה מלאה. שעות 8.00-16.00 או 11.00-19.00 לסרוגין שישי 8.00-13.00 "השכירה" 03-245152, למגה. (25686)

המשך לוח בעמוד 13

هكذا عن الأصل

هكذا في الأصل

הלוח הכללי ידיעות אחרונות הלוח הנפוץ ביותר

דבר ראשון בבוקר

עיריית תל-אביב-יפו

דרושים

1. סגן מנהל מחלקת המאור

דרישות הכשרה:
★ השכלה אקדמאית בהנדסת חשמל, רישום בפנקס המהנדסים והאדריכלים.
★ ידע ונסיון של 7 שנים לפחות בתכנון מתקני חשמל ותאורת רחובות.
לקביעת ראיון לפנות לטל' 03-437082 לגבי אילה.

2. מנהל ענף עבודות ציבוריות

ממונה על מחלקות לשיפור פני העיר ואחראי לתכנון ואחזקת התשתית העירונית.
דרישות הכשרה:
★ מהנדס אזרחי/הנדסאי/אדריכל, רשום בפנקס המהנדסים והאדריכלים.
★ בעל נסיון של 10 שנים לפחות בעבודות תכנון וביצוע.
★ נסיון רב בניהול צוותי עובדים וניהול פר"ס.
נא לפנות לטלפון 223632, 437082.

3. מנהל מחלקת ביוב ותיעול

דרישות הכשרה:
★ מהנדס אזרחי רשום בפנקס המהנדסים והאדריכלים.
★ ידע ונסיון של 10 שנים לפחות בניהול רשת ביוב עירונית.
★ נסיון רב בניהול צוותי עובדים וניהול פר"ס.
נא לפנות לטלפון 437082, 223632.

למוסך מרכזי גדול בענף הרכב
דרושים:

מכונאי רכב בכל הרמות

★ בעלי סוג 1 לפחות עם ניסיון

פחח רכב מנוסה
צבע רכב מנוסה
מסגר מנוסה

למועמדים המתאימים ינתנו תנאים טובים. טל. 7550233 7550755

לחברת יבוא גדולה בת"א

פקידת יבוא מנוסה

למשרה מלאה

הכישורים הדרושים:
★ נסיון וידע בתפקיד דומה
★ הכרת הליכי עבודת המכס
★ שליטה באנגלית
★ הפעלת מכשיר טלקס והבנת השפה הגרמנית – יתרון.

תנאים טובים למועמדת המתאימה

ת.ד. 30899 תל-אביב

האקדמיה למוסיקה ולמחול בירושלים ע"ש רובין
דרוש/ה

אחראי/ת על יחסי הציבור

של האקדמיה ומוסדותיה הכוללים קשר עם אמצעי התקשורת, טיפול באורחי האקדמיה מהארץ ומחוץ־לארץ, הכנת הפירסומים השונים של האקדמיה הבאים לדפוס וכל עבודה בתחום יחסי הציבור שתוטל על המועמד־ת.
על המועמד/ת להיות בעל/ת השכלה מתאימה וידיעת שפות.

בקשות עם פירוט ניסיון והמלצות תתקבלנה עד ליום 15.6.87 באקדמיה למוסיקה ולמחול בירושלים ע"ש רובין, קאמפוס גבעת רם, מיקוד 91904, ירושלים.
– סודיות מובטחת. –

היפרכל ראשל"צ

אזור התעשיה החדש
דרושים/ות

★ קופאים/ות
★ עובד מחלקת ירקות
★ עובדי/ות מאפית

– תנאי שכר טובים.
המעוניינים מתבקשים לפנות למנהל ההיפרכל, שד' לישנסקי 83 ראשל"צ (מול נעלי גלי)
אוטובוסים: 19, 73.
טל' 03-9616299

ליפאורה יצרני שופס ומיץ פז
דרוש/ה
לשילוב בצוות המכירות של גוש דן

מוכרן/ית תוסס/ת

★ אגרסיבי/ת עם מנוע עזר (נסיון קודם אינו הכרחי).
★ עד גיל 30+ רשיון נהיגה.
★ נמרץ/ת לשעות לא שגרתיות
★ יחסי אנוש מעולים.
★ מעל 12 שנות לימוד.

לפנות טלפונית לחנה 08-467151

לחברה מסחרית גדולה בענף הרכב
דרושים:

מוכר לאולם תצוגה

★ נסיון מוכח במכירות רצוי בענף הרכב
★ הופעה נאה וכושר שיכנוע
★ ידיעת השפה האנגלית ו/או צרפתית
★ בעל רשיון נהיגה.

מחסנאי לחלפי רכב

★ נסיון של 3 שנות עבודה לפחות
★ רצוי מפ"ט.

למועמדים המתאימים ינתנו תנאים טובים
טל. 7550233 7550755

יותר טוב מנפאואר

לפרוייקט מיוחד בהדרכת לקוחות עבור מוסד פיננסי

יוצאי צבא

★ בוגרי 12 שנות לימוד לפחות
★ עד גיל 40
★ בעלי הופעה נאה ויכולת הבעה בע"פ
בימים: א'-ג'-ה' – יום עבודה מפוצל
בימים: ב'-ד'-ו' – בבוקר בלבד.

נא להתקשר על פי אזורי המגורים המפורטים מטה למספרי הטלפון המתאימים:

באזור המרכז: ת"א, גוש־דן, רמלה, פתח־תקווה, יהוד, השרון, הרצליה, נתניה, פרדס־חנה. להתקשר לטלפון: 03-298877 ו־03-284128

באזור השפלה: יבנה, רחובות, אשדוד – טלפון: 08-473734

באזור הצפון: בית־שאן, טבריה, חצור, עפולה, צפת, כרמיאל, קרית־טבעון, מגדל־העמק. להתקשר לטלפון: 04-530051 (ליהודית)

בירושלים: להתקשר לטלפון: 02-233436

באזור הדרום: אשקלון, באר־שבע, קרית־גת, אופקים, ערד, דימונה. להתקשר לטלפון: 057-34369, 057-79523.

שכר גבוה למתאימים – כדאי לפנות!!!

מנפאואר MANPOWER
החברה הגדולה בעולם לעבודה זמנית
ירושלים: רח' החבצלת 5, טל. (02)233436
תל-אביב: רח' אידלסון 13, טל. (03)298877
חיפה: רח' העצמאות 104, טל. (04)530051
באר-שבע: רח' הנר"ם 31, טל. (057)79523
רחובות: רח' הרצל 190, טל. (08)461717

יותר טוב מנפאואר

למחלקה הטכנית ת"א
בן־יהודה 12,
א'-ה', 08.00-14.00
טל: 284128, 03-298877

דרושים

לעבודה לטווח ארוך.
5 ימי עבודה בשבוע.
הסעות, ארוחות ומלוא התנאים הסוציאליים – כחוק.

★ **חרטים קונבנציונאליים**
עצמאיים, בוגרי בית־ספר מקצועי, לעבודה ברמת דיוק גבוהה לייצור מיוחד בסדרות קטנות.
פרופיל 72 (לפחות)

★ **חרטי C.N.C**

★ **רתכים מעולים**
(שריון), בוגרי בי"ס מקצועי, 4 שנות נסיון, פרופיל 72 (לפחות)

★ **כרסמים קונבנציונאליים**
עצמאיים, בוגרי בי"ס מקצועי, פרופיל 72 (לפחות).

★ **כרסמי C.N.C**

מנפאואר MANPOWER
החברה הגדולה בעולם לעבודה זמנית
ירושלים • תל־אביב • חיפה • באר־שבע • רחובות

קיבוץ דבר מצפה
אחות בכירה
(שהסמכת הבלה ניסיון)
מגורים במקום.
לפנות למזכירות במשק היום 057-961821
לפנות הבריאות בערב 057-961051

קריסטל

מכונות ומוצרי חשמל בע"מ
דרושים

מקדם/ת מכירות מעולה

לעבודה באגף השיווק וקידום המכירות
תאור התפקיד:
★ תכנון וביצוע מבצעי קידום מכירות של סוחרי קריסטל באיזור המרכז.
★ שמירת וטיפוח הקשר עם לקוחות החברה.
דרישות התפקיד:
– גישה שיווקית מקצועית (נסיון מוכח הכרחי)
– ראש פתוח.
– נכונות לעבודה קשה.
– רשיון נהיגה.
– יחסי אנוש והנדעת שרות לקוח.
– עד גיל 35.
המעוניינים בתפקיד יפנו בכתב־יד בצרוף קורות חיים לת.ד. 10513 ר"ג 52150 עבור: מקדם.

לחב' ארצית ותיקה לשווק ציוד תעשייתי
דרושים:

1. איש מכירות דינמי

★ הנדסאי מכונות/ידע במשאבות
★ נסיון במכירות
★ ידיעת אנגלית
★ תושב אזור המרכז

2. אחראי חנות ציוד טכני

★ רקע טכני כללי
★ שליטה באנגלית
★ נסיון בניהול מלאי ומכירות
★ נכונות לעבודה מאומצת, מעבר לשעות המקובלות.

לפנות בכתב יד בצרוף קורות חיים לת.ד. 53112, ת"א.
– סודיות מובטחת –

לב המחשב בע"מ
לחברת לב המחשב
דרושים:

1. איש מכירות

בעל יוזמה לעבודת שטח.

2. מזכירה

לניהול משרד.
ליום עבודה מלא,
הדפסה עברית/אנגלית.
התמצאות בהנהח"ש וניהול מלאי.
בעלת גישה למכירות.
נא לפנות לאהובה
טל: 03-202392

לחברת בקרה דינמית
דרושים

מהנדס/הנדסאי חשמל / בקרה

לעבודה במכירות
★ נדרש ידע ונסיון בבקרים מתוכנתים.
★ שליטה באנגלית.

פקידה

לעבודת כתבנות / גביה.
לפנות בכתב, בצרוף קורות חיים ונסיון קודם לת.ד. 4857 תל־אביב, מ. 63421

לחברה העוסקת במכירת מחשבים
דרוש

איש מכירות

בעל נסיון להפעלת מחי מכירות מחשבים וציוד היקפי עם רקע בתחום ה־PC-XT-AT לעבודה מעניינת ורבת אתגר
טלפון: 03-784519/700041.

למוסד צבורי בתל־אביב
דרושים

★ **בוגר/ת מינהל עסקים**
התמחות בשיווק או מימון
נסיון במחקר או הדרכה.

★ **מרכז/ת השתלמויות** (למשרה חלקית)
– בעל/ת יוזמה, דיקנות ויכולת ארגונית.
– בעל/ת רכב + רשיון נהיגה.

המעוניינים יפנו למח' כח־אדם, בצרוף קורות חיים, לת.ד. 33010 תל־אביב, מיקוד 61330.

אסקור

דרושה

מזכירה

למשרה מלאה
ידיעת עברית ואנגלית הכרחית, כולל הדפסה בשתי השפות.
נא לפנות לאסתי טל: 03-339791
03-627507.

לחברה קבלנית לעבודות איטום
דרושים

ראשי־צוותים

לניהול קבוצות עבודה.
רשיון נהיגה חובה. אפשרי גם כעבודה זמנית לחיילים משוחררים וליוצאי קיבוץ.
★ תינתן הכשרה במקום למתאימים ★
לפנות טלפונית: 03/706321, 03/703795
סודיות מובטחת.

לחברה מסחרית באיזור המרכז
דרושים:

1) **מנהל חשבונות ראשי** סוג 3
עם נסיון קודם משרה מלאה
2) **מחסנאי** שליטה מלאה בשפה האנגלית גיל 24-35
3) **נקבנית באנגלית**
להתקשר לטלפונים 03-768135 03-767135
בין השעות 12.00-15.00

מגן מעליות בע"מ פ"ת
דרושים:

1. מסגרים מקצועיים
2. עובדים לא מקצועיים

אחרי צבא
5 ימים בשבוע
☎ 03-9247777 לאיציק

לטובנות חיתום גדולה בת"א
דרושה

פקידה בכירה

למחלקת תביעות אלמנטרי.
נסיון הכרחי.
★ תנאים טובים למתאימה ★
5 ימי עבודה
לפנות טלפונית: 03/225082, 03/227708
– סודיות מובטחת. –

רדיו • טלוויזיה • בתי קולנוע

טלוויזיה

חינוכית

08.00 טלטקסט: עד כאן.
08.03 שעת כושר.
08.15 חשבון פשוט ד': מספרים שליליים (כ).
08.40 בלי סודות: חולם 1.
09.00 אנגלית ה'.
09.20 בתרגום לערבית: חשבון.
10.10 אנגלית ד'.
10.30 רחוב סומסום.
11.00 צרפתית.
11.15 חשבון ה': מוטי כושל שברים.
11.30 ארץ מולדת: תצלצל שפתנו כפעמון הכסף (כ).
12.00 גיאוגרפיה (ג'-ט'): החיים במדינות הרי הרוקי.
12.25 ספרות: המחזות.
1.00 מוסיקה, העשרה: צלילי הבקישה.
1.30 קשת ועבה: אור הזיים (כ).
2.00 טלטקסט: עד כאן.
2.03 שעת כושר.
2.15 סרט קולנוע: סקארלט פימפרנל.
4.15 גבהות פלפלת: ספר טבע.
4.25 רבטוריקים: פרק 22.
5.00 ערב חדש. מגזין רפי רשף.

כללית

5.30 „צמר הצאנלוזים" – דרמה אנגלית לשבוע הילד הבין־לאומי. צ'ארלי הוא ילד מוכה בידי אמו ואביו החורג. הוא מבקש לאמץ לעצמו ארנב, שגם נולד הגר עמו. עורת ביה"ס מציעה פתרון לבעייתו של הילד ושל הארנב כאחת. הארנב אף הוא נקרא צ'ארלי.
6.00 „אלף" – סדרה קומית לכל המשפחה. פרק שני: „בשיא של הקור".
6.25 „הגיע זמן לישוף" – ענייני לשון בהנחיית אבשלום קור. עם כמוול וחלק עמי.
6.30 קיצור החדשות (ערבית).
6.32 הידוך המאראון – פרק 11 מתוך ההצגה „אל־איאם" (ערבית).
7.30 חדשות (ערבית).
8.00 כותרות מבט.
8.02 „אין כמו בבית" – בללי קרבמרי.
8.30 בלבוסוק.
9.00 מבט לחדשות.
9.30 תשדירי שירות.
9.40 מבט שני.
10.20 „ציפורים מתות בסתיו" – פרק תשיעי: דן מסיים את בית הספר ונוסע אל ראלף, לרומא, ללימודי כמורה. דרוגידה לפתוח בקריירה של שחקנית בלונדון. בביקור אצל אחיה דן ברומא היא פוגשת את דיינר, דיפלומט גרמני עשיר, ידיד ותיק של ראלף, והוא מתאהב בה. אך היא מתנפקת ביחסי ידידות. דן מגיע לשלב הסמיכה לכמורה. משפחת קלירי כולה מגיעה לרומא לטקס. רק מגי נעדרת.
11.10 „בני הילי".
11.40 „מסוק של מקומי" – לקראת יום ירושלים. מבט אל הר ציון. ותשות הלילה.

ערוץ 2

19.00 „באותו עניין"
19.30 שרהלה שרון
20.30 סרט תעודה
21.10 סרטוני וידאו

רדיו

קול המוסיקה

07.09 בהאונה נינוחה – סקרלטי: 4 סונטות לתגנו 21, 384, 490, 497 (ג'ורג' מלכולם); ויואלדי: קונצ'רטו בסול מג'ור לחליל, מיתרים וקונטינואו (ז. בגם/תז. קמא. אנגלית בוקר: סימה אנגלית מס' 2 בלה מינור (מ. ארגריך); ג'מיניאני: סונטה לצ'לו מס' 2 אופוס 5 ברה מינור (א. פליס/כ. הוגווד); היידן: הורנטסה ומנואט, רביעייה בסי במול מג'ור אופוס 103 (רביעיית ג'וליארד); מוצרט: קונצ'רטו בלה מג'ור ק. 414 לפסנתר ותזמורת (א. ודרי, פסנתר פסיפים); מנדלסון: ווריאציות וסקרצו (רביעיית ג'וליארד).
09.00 קונצרט בוקר – ברהמס: קונצ'רטו לתזמורת (ג. שולטי/תז. סימפ. שיקגו); בטהובן: טריו לקלרינט בסי במול אופוס 11 (קבוצת המוסיקה מלונדון); סטרוינסקי: „דואו קונצרטנט" (ג. קרמר/א. קרמר); בוקר: מוטט „בא ישו באר לשתי מקהלות וקונטינואו (מקה. ילדים מהאנובר/אנסמבל הוליאנד).
11.57 פינת השיר – משירי אברהם שלונסקי.
12.00 מן הסרטיה.
13.05 בהאונה נינוחה – קמבינה: תשיעיה לכלי נשיפה מעץ מס' 2 בפה מג'ור; פרגולזי: קונצ'רטו בסי במול מג'ור לבנוד וכלי קשת; מוצרט: אקולשטה יובילטה, מוטט לסופרן ותז. ק. 165; שוברט: פנטסיה אופוס 103 בפה מינור, ד. 940 לפסנתר ב־4 ידיים; מנדלסון: רביעייה אופוס 41 מס' 3 לכלי קשת; טליורייפיקורו סמארה: „סינפוניה הבציאנית".
15.00 מוסיקה צעירה.
16.00 מעולמי הקונצרטים שלנו – „האנסמבל האנגלי לכלי הנשיפה מתכת" – פ. ארצינלד הנצרה/ג. הגרי, קרן/ ג. גודליי, טובה/ד. מארטין, הנצרה/ ד. ויטסון, טרומבון – בייס סימון לכלי נשיפה מתכת; פולנק: סונטה לחצוצרה קרן וטרומבון; פרביק: 4 סיוילים לכלי נשיפה מתכת; סיביל: פורישת ריקודים לכלי נשיפה מתכת; בוקי: כוראל מתוך „מתאוס פסיון"; בוקי: סוקטה ופוגה ברה מינור; פנורצקיוי: קאפריציו לטובה סולה; מושקובסקי: ריקודים ספרדיים.
17.30 קולות – פרסל: קטעים מתוך מוסיקה לתאטרון (אמה קורקבי/גלודית נלסון/דיוויד־תומס ועוד/ תז. האקדמיה למוסיקה עתיקה/כ. הוגוודן).
18.00 מבוף התקליטיה.
19.00 קונצרט פתיחת פסטיבל ישראל – ירושלים 1987 (חלק א') – ב. שרוף: „שיר המעלות" („בשרי ירושלים") ר. לסרק מ. קפיטמן – א. גלבוע: מ' בארי... („גוה שיר"), ג. מרגולה; ב. אבני – י. עמיחי: העיר משחקת מחבואים („הוענרגי", מ. שכיט; מ. אבניאור – י. נבון: ששת הימים ושבעת השערים (גליון), ר. שפירא; ר. טל – י. אליהוה: לגעת מקום („אנקורי" א. מרום י. בראון: על הר גבוה (מקה. הקונסרבטוריון ת"א, ס. סלומון).
20.30 מעולמי הקונצרטים שלנו – התנ. הפילה. הישראלית/ז. מהטה/. א. מלצר + ה. סרוסי, כנורות/ ע. אבן, קלרינט, קונצרט בסדרה פילוסקיה.
10.85 מיצירות: מוטו, ויואלדי, זליגן, פו ראצו ומוצרט.
22.30 גן קלסי.
23.00 מחזור יצירות – ברהמס: שירים; צ'ייקובסקי: מוסיקה קאמרית.

רשת א'

15.30 השכלה היום לכל.
16.05 סובבון שעון הזהב – מעולמן של הארים המבוגר.
17.20 האוניברסיטה המשודרת.
19.05 שעה בתלמוד – הפעם: מסכת ברכות.
22.05 שנינו יחד וכל אחד לחוד.

רשת ב'

18.06 אצבע על הדופק – ענייני בריאות ורפואה.
19.35 עולם חדש – ענייני המדע והטבעה.
20.05 פרקי חזנות „בבקשוך" – מבחר שיר.
22.05 עוד פעם אחת – „פולין – מתיר 86" – רשמי מסע של יהודית הנדל בפולין – והפעם: תכנית רביעית: שרודים והכנסייה.
23.05 קפה האוס – ודרוכים מטובים.

רשת ג'

18.06 מקום בצמרת – מצעד הפזמונים הישראליים.
21.05 אדום עתיק – שירים שלא גם ליום.
23.05 טבעי ג'אז.

גלי צה"ל

15.05 בה אין.
16.05 841 בוסע צפונה צפונה – רומנדריו מאת איתמר לוי (שו"מ.).
16.15 ארבע אחרי הצהריים.
18.05 שעה קלה על כלכלה.
19.05 שירים מכאן, שירים עבריים.
19.05 הדיו הדיו (צה"ל 2).
19.50 תיק פלילי 373/87 – פרשת ישראל גבר נגן איבגן דמיאניוק – יומן מיוחד לסיקור אירועי המשפט.
20.05 סבבבבטים (צה"ל 2).
20.40 שירי להקות צבאיות.
20.35 פינה תמה ללב.
21.30 לילה לא שקט.
22.05 על הרגע ועל הבישוף – שירים שהם בחירה אותנים.
23.05 על הבין הזה (צה"ל 2).
23.55 שיחות ומוגת – עם הבטוח שמואל בונים.

סרטים

תל־אביב

אמנות: 8 מיליון דרכים למות 9.45, 7.15, 5
אורלי: ילדים הורגים לאלוהים 9.30, 7, 4.30
בית ליסין: הצועיים (סלח לי אתה נושף את צוזארי) 11.15
בן־יהודה: יומן חוף ברייטון 9.30, 7.15, 5
גורדון: בערת ליזי 9.50, 7.15, 5
גת: הנות קטנה ומטריפה 9.45, 7.30, 5
דיזנגוף 1: שיחות מלוכלכות 9.50, 7.30, 5, 1.30, 11.00
דיזנגוף 2: זכרונות אהבה מפירנצה 9.50, 7.30, 5, 1.30, 11
דיזנגוף 3: המנודה 9.50, 7.30, 5, 1.30, 11
דקל: קרוקודיל דנדי 9.30, 7.15
הדייב־ארן: פיצוץ להום 10.15–8 / חצות – סקס
הוד: יצרים 9.50, 7.15, 5
הקולנוע (בית ציוני אמריקה): שכנוע עירן 9.30, 7.30, 5
חן 1: אנשי פח 9.45, 7.15, 5
חן 2: משעים שבלב 9.45, 7.30, 5
חן 3: אל תקרא לי לבן 9.45, 7.55, 5
חן 4: הרומן שלי באוקספורד 9.30, 7.30, 5, 2, 11
חן 5: צבע הכסף 9.45, 7.15, 4.45, 2, 11
לב 1: ג'ורדוף החזק 9.40, 7.30, 5, 2
לב 2: בקצב השעון 9.40, 7.40, 5, 2
לב 3: מלך 9.40, 7.30, 5, 2
לב 4: הליפת ערב 9.50, 7.50, 5, 2
ליטוף: הפרוטוקול הרביעי 9.30, 7, 4.30
מוזיאון: מגוד לרגל שיפוצים
מוזיאון: תמיד 9.30, 7.15
מקומים: ללא רחמים 9.30, 7.15
סינון (לשעבר אלנבי): האינטסטלטור 9.40, 7.30, 5
סינמה 1: נער הזהב 9.30, 7.15, 5
סינמה 2: חנה ואחיותיה 9.30, 7.15, 5
סמדריה: סגור לרגל שיפוצים
בית בנק: פלאטון 9.30, 7.15
פאר: סיפורים שסיפרתי לאמא 9.30, 7.30, 5
פריז: בסי בלך 9.30, 7.15, 4, 2, 11.45 / 23.30 ראפסטי ג'יימס
צפון: שם הורד 9.45, 7, 4.30
שחף: פלאטון 9.30, 7, 4.30
תמוז – רמת־אביב: מגבים משתנים 9.40, 7.30
תכלת: דקה לחצות 9.35, 7, 4.30
תל־אביב: מעבר לשיא 9.30, 7.15, 5
הסינמטק הישראלי: 7.15 חורש הליבנים; 9.30 האפל הזוועתי של הסריום הקולנועי

ירושלים

אריסון: מעבר לשיא 9.30, 7.30, 4.30
אורגון: הנות קטנה ומטריפה 9.15, 7.15, 4.30
אורזון 1: יצרים 9.15, 7.15, 4.50
אור 2: קרוקודיל דנדי 9.15, 7.15, 4.30 / חצות 11.15 פרזון
אור 4: ב'ק פלאש המקסף 9.15, 7.15, 4.30 / 23.15 הדרימה
אור 5: להתהדק שבית 9.15, 7.15 / קד הדעם 4.30 / מיקי הגדי 23.15
אור בוחל: אנשי הפח 9.15, 7, 4.30

בית אגרון

בית אגרון: 5.30 שבט רב המעברות
7.30 מקבת
10 מ.א.ם.
חצות – קטיפה כחולה
האולם הקטן בכיתי האומנה: סגור
הבירה: האינטסטלטור 9.30, 7.30, 5.15
בשנה: יומן חוף ברייטון 9.30, 7.30, 4.30
מישאל: ילדים הורגים לאלוהים 9.30, 7.15
מצודה: פלאטון 9.15, 7
עדן: בערת ליזי 9.30, 7.30, 4.30
רון: מלקולם 9.30, 7.30, 4.30
תיאטרון ירושלים: פסטיבל ישראל

חיפה

אורה: שם הורד 9, 6.30, 4
אורלי: קריז 9.15, 7
אמפיתיאטרון: פלאטון 9, 6.30, 4
ארמון: קתר בבל הפחר 9.00, 6.45, 4.30
חן: בסי בלך 9.00, 6.45, 4.30
עצמון 1: ילדים הורגים לאלוהים 9.10, 6.45, 4.15
עצמון 2: שיחות מלוכלכות 9.15, 7, 4.30 / עצמון 3: שמתי בריז למורה 9.15, 7, 4.30
פאר: קרוקודיל דנדי 9.15, 7, 4.30
קריזאור: קציר הזעם 9.15, 7, 4.30
רון: מעבר לשיא 9.10, 7, 5
רב בת 1: הנות קטנה ומטריפה 9.15, 7, 4.30
רב בת 2: קשיים שבלב 9.15, 7, 4.30

קריות חיפה

מפור: ב'ק פלאש המקסף 9.30, 7.15
סבוקן: הליפת ערב 9.15, 6.45
אורות: הבוקר שאחרי 9.15, 7
בית העם: שמתי בריז למורה 9.15, 7
הזוהל: נער הזהב 9.15, 6.45
ציון: חנה ואחיותיה 8.30

אשדוד

אסנת: נער הזהב 9.30, 7.15
אשדוד: קשחים שבאולה 9.30, 7.15

אשקלון

אסנרה: פלאטון 10, 8
מאור: בלא הכשים 10, 8
רחל: ללא רחמים 9.30, 7.30

באר־שבע

קר: מעבר לשיא 9.30, 7.30, 5

הרצליה ורמת השרון

היכל: מעבר לשיא 9.30, 7.15, 5
מלון דניאל: זכרונות אהבה מפירנצה 9.30, 6.45
מוגה: 4.00 אגם הנרבורים; 7.00 שליחות קטלנית; 9.30 חנה ואחיותיה

עפולה

מישהרקן: פלאטון 9.30, 7

דולפין, בת ים

ערמון: מצרין מוסקיטו 9.30, 7.30 / אורכים: ב'ק פלאש המקסף 9.30, 7
מגדל: קשחים שבאולה 9.30, 7.15
מעגלים: קרית שרוו: סגור
מגדה: ילדים הורגים לאלוהים 9.30, 7.15, 5
רימה: מעבר לשיא 9.30, 7.15, 5 /
עצמאות: מעבר לשיא 9.30, 7.15, 5

סבריה

אביב: האינטסטלטור 9.30, 7.15

כפר־סבא, רעננה

עמל: צבע הכסף 9.30, 7.15
תן: נער הזהב 9.30, 7.15
אורות: הזהב 9.15, 7.15, 5

לוד, רמלה

בית עית: ניסבש בוקר 9.30, 7.15
ארון: האינטסטלטור 9.30, 7.15

נהריה ועכו

הוד: ניסבש בוקר 9.15, 7
רינה: אועקת אמת 9.15, 7
אדירטריום: נער הזהב 6

נתניה

סמדריה: הבוקר שאחרי 9.15, 7, 5
אסתר: מעבר לשיא 9.30, 7.15
שרון: הרומן שלי באוקספורד 9.15, 7, 5

קרית אונו

מונגים:
חנה ואחיותיה 8.00

פתח־תקוה

שלום: ללא רחמים 9.15, 7
היכל 1: מעבר לשיא 9.30, 7.15, 4.30
היכל 2: ילדים הורגים לאלוהים 7, 4.30
היכל 3: שיחות מלוכלכות 9.50, 7.15, 4.30

ראשון־לציון ורחובות

ב.ב. רון 1: מעבר לשיא 9.30, 7.15, 4.30
ב.ב. רון 2: ילדים הורגים לאלוהים 9.30, 7, 4.30
מגדן: שיפוצים
ראשון: בלא הכשים 9.15, 7
בית העם: הגיבורה האמריקאי II 9.15, 7
הדר: פלאטון 9.15, 7
תן: מעבר לשיא 9.15, 7

רמת־גן וגבעתיים

אורגים: 8 מיליון דרכים למות 9.30, 7.15
ארמון: קרוקודיל דנדי 9.30, 7.15, 5
לילה: הפרוטוקול הרביעי 9.30, 7.15
הדרה: ילדים הורגים לאלוהים 9.30, 7, 4.30
רב גן 1: להתהדק שבית 9.45, 7.25, 5.00
רב גן 2: הבוקר שאחרי 9.45, 7.25, 5
רב גן 3: בקבוצת הבוקר 9.45, 7.30, 5
רב גן 4: הנות קטנה ומטריפה 9.45, 7.30, 5
שבים: פלאטון 9.30, 7

קלדנית עברית/אנגלית למשרות קבועות/זמניות בת"א וחולון. (28603) 03-286111

מזכירה לניהול משרד, הדפסה עברית (עיבוד תמלילים) עבודה מגוונת בת"א. 03-286111 (28491)

לגלן תקשורת אוטומטית 497969, 499588 (28281)

מחשבים

דרושות קלדניות מסוף מנוסות (נסיון קודם של שנה לפחות) לעבודה מ-יידית בקר או אחה"צ למתאימות תנאים טו-בים. "חבר" בן-יהודה 108 ת"א טלפון (29120) 03-221214

נקבנית דיסקטים י.ב.מ. 3742/ עם נסיון מוכח של 5 שנים לפחות למשרה מלאה (28999) 03-623371

מורים וגננות

עוזרות ומטפלות

טבחים – קונדיטורים

גזירה/תפירה

למפעלי טקסט בבני-ברק דרושות תופרות מקצועיות. 5 ימי עבו-דה, העסקה מאורגנת, כל התנאים הסוציאליים, ארוחות צהרים במפעל 03-706156 (29183) 03-706342

לאופנת ירק דרושות תופרות אוברלוק וזיגזג בתנאים טובים (29116) 03-379360

ל"מטקס" דרושים תופ-רות דוגמאות גזרן בעל נסיון כל התנאים הסו-ציאליים 03-337725 (29064)

למפעל אופנה לייצא בת"א דרושים/ות גזר-נים/ות עם נסיון רב בלי-בד. תנאים מצויינים למתאימים/ות. 03-835154 ליעקב. (28687)

הנהלת חשבונות

לקולסאום דרושה פקי-דה להנה"ח תנאים מ-צוינים למתאימה, לקבי-עת ראיון 287424-5 (29195)

מנה"ח מוסמך לניהול צוות מנהל חשבונות בחברה מסחרית גדולה. (28503) 03-286111

טכנאים הנדסאים

שרטוט וגרפיקה

שרטטות/ת חשמל מנו-סה 5 ימי עבודה 03-280580 03-289181 (28859)

עובדי דפוס

חשמל ואלקטרוניקה

חשמלאים מוסמכים מ-נוסים, ועוזרי חשמל-אים, תנאים טובים! "א.נ.ת." 03-203052-3 (29168)

ל"קידום" מכונאי תע-שיה מנוסים +חשמלאי תעשיה מנוסה לעבודה קבועה בשכר גבוה. (28594) 03-222874

לאיזור הדרום נהגים מל-חימים/ות מנוסים/ות לעבודה מיידית תנאים טובים למתאימים "מיב-צר" (28252) 282257-8

עובדי יהלומים

דרוש מעל אבקנע 8/8 ... (28964) 03-7515680

ספרים/ות

נגרים

נהגים

מחסנאים

מוכרים/ות

סוכנים – מקדמי מכירות

לחברת "חסם" יצרנית דלתות "פרוגרסיבית" דרו-שים מקדמי מכירות בע-לי כושר שכנוע המעוניי-נים להרויח משכורת בסיס גבוהה +אחוזים +בונוסים. טלפון: 03-803170 למוני או דני (29127)

לרב בריון דרושים אנשי מכירות שיתקבלו בשכ-רם להבחנה בשכר בסיס +עמלה, מובטחים (28910) 03-280936

לחב' גלי יצרני אופנה דרושים: סוכני מכירות +רכב, בעלות ונסיון בכל רחבי הארץ. (28564) 03-373599

לחברת שוק ארצית דרושים סוכנים/ מבול-קים בעלי רכב מסחרי. 03-624863 (28511)

מפעלי ציוד מכני

פועלים/ות

לחברת אלקטרוניקה גדולה: 1. פועלים וחו-צים לעבודה במשמרות 2. פועלות ייצור 3. מוע-לים +רשיון ב' "א.נ.ת" (29167) 03-203052-3

עובדי נקיון

עובדי מתכת

ל"קידום" חרט/ברסם קונבנציונלי מנוסה, לע-בודה קבועה כ-1800 ש"ח. 2000 (28584) 03-222874

ל"קידום" לטש נירוס-טה מנוסה ב-2200 ש"ח לעבודה קבועה+ מסגר/ רתך לנירוסטה מ-נוסה. 03-225545 (28575)

מכוניות

אאודי

אאודי 80 1987+ 1988 +תוספות ושבלולים! 03-442832 (28917) 03-447924

אוטוביאנקי

אופל

בהזדמנות נדירה: אופל רקורד 1700 אוטומטית (סוף 1978) צורה חדשה, פרטית +טעם חדשה להולטין! (6,800 דולר) 03-857621 03-887162 (28316)

אינוצנטי

אלפא רומיאו

אמריקאיות

בהזדמנות נדירה: פונטי-אק בונוביל (8 צילינדר) סוף 1978 חשמלי חד-שה להולטין! (10,700 דולר) 03-858102 (28409)

ב.מ.וו.

מיידית! 316 /1600 4 1987 +תוספות תשלום לאחר המסירה! (29065) 02-786115

לאספקה מהירה ב.מ.וו. 316 +318 11987 03-442832 (28911) 03-447924

ג'יפים

דייהטסו

וולבו

טלבוט

טנדרים

לנציה

מוריס

מיני-מינור

מסחריות

מיידית! אולדסמוביל קטלס סיירה +כל ה-תוספות 1987 (29063) 02-786115

טרנספורטר 85 חלונות ומושבים +רדיוטייפ מצב מצוין (28858)

מרצדס

280 אס.אי 1982, אוטומטית +כל התוספות אפשרות להחלפה 5/ מבוניות 03-203984 לינקולן (28787)

סובארו

סוזוקי

סיאט

סיטרואן

סימקה–קרייזלר

פולקסווגן

טרנספורטר, מודל 82 מנוע אחורי ג'נרל אוברהול 03-342267 03-744380 (28201)

פורד

לאספקה מהירה! סיירה 1600 1987 כל הדגמים! 03-442832 (28914) 03-447924

פיאט

פיג'ו

רנו

אופנועים וקטנועים

בתי"ס ושיעורים

חלפי רכב משומשים

מכונות נגרות במצב חדש +חומרי גלם לנג-רות 03-9640266 בש-עות העבודה (29096)

רוצים לקנות

רהיטים

מקררים

כלי נגינה

הלוואות

הלוואה מיידית וזולה לחברי ההסתדרות ולאנ-שי בטחון וחינוך 052-543202 03-456565 03-346069 (29162)

חקלאות

טלויזיות

סירות

מזגני אוויר

מכונות תפירה

ריפוד והדברה

מכונות שטיפת כלים

מנעולים

פוליש ונקיון

לתיאטרון הקאמרי דרוש/ה עובד/ת במחלקת מכירות בעבודה על מסוף שעות העבודה: 08.00-15.00 עדיפות לבעל/ת נסיון בעבודה על מסוף ובהפצת כרטיסים להתקשר לטל: 245211 לשולה

לפרסום אריה דרושים: אנשי מכירות מוכשרים למתאימים שכר גבוה 03-614477

למשרד אדריכלי נוף דרושים: ★ אדריכל ★ אדריכל נוף לפנות בימים א'-ה' בשעות 8.00-17.00 בטלפון 03-454213

למשרד רואי חשבון בת"א דרושות כתבניות עברית אנגלית על מעבד תמלילים "לניר" ו"חודרמיל" לשעות הבוקר ואחה"צ לטלפון 03-664561

למשרד הנדסי לתכנון קונסטרוקציה דרושה שרטטת עם 3 שנות נסיון. לפנות בכתב בצירוף קורות חיים: בנק דיסקונט סניף ת.ד. 27, ארלוזורוב 81 ת"א 62097

דרוש בחור !!! בעל רקע טכני לשירות תנורים באיזור המרכז + רכב להתקשר 03-795563 בין 8.30-17.00

לחברה ציבורית דרוש נהג שליח + רשיון לקטנוע. שעות עבודה: 8.00 – 13.00 לטלפן 03-216291

למערכת "אלף-יודי" מקומון השומרון ויהודה דרושים רוכשי מודעות מנוסים תנאים טובים + רכב למתאימים נא לפנות בטלפון 03-9365002 או 03-9365001 לתמר או ליזה

לכפר נופש גדול באילת דרושה גננת מנוסה בעבודה עם ילדים, ידיעת שפות עברית (אנגלית – הכרחית) • המשרה קבועה, למשך כל השנה • המגורים והכלכלה בנוקת. מועמדות מתאימות יפנו בכתב, בצירוף קורות חיים ותמונות, לת.ד. 4087, אילת 88140.

1. 1000 שקל נטו + אחוזים לבעלי רשיון מעל 15 טון ובריאות תקינה.
2. פקידה לניהול משרד חצי יום.
★ העבודה באזור השרון ★
לפנות: י. גולן בעמ' רח' מורדי הגטאות 3, נוה-עמל הרצליה. טלפון: 052-557556 לפנות ליוסי.

למפעל באזור התעשיה חולון דרוש: טכנאי מכונות (או חשמל) להפעלת ואחזקת קו ייצור. רצוי רקע בפלסטיק והבנה בפיקוד. לפנות בכתב: ת.ד. 655 רמת-גן מיקוד 52105.

שופר-סל לסניף רמת-אביב ג' דרושים/ות קופאים/ות – תנאי שכר טובים – המעוניינים מתבקשים לפנות למנהל הסניף, רח' אחימאיר 3 רמת אביב ג'. אוטובוסים: 13, 27. טל' 03-424783

למחסני ערובה ארצישראלים בע"מ דרושה קלדנית מנוסה אחראית וזריזה נסיון בעמילות מכס יתרון לפנות טל. 03-614441

طبقا عن الأصل

[illegible] الأصل

חדשות • חדשות • חדשות • חדשות • חדשות • חדשות • חדשות • חדשות •

סערה בקיבוץ הארצי בעקבות הצעה לבדיקת איידס למתנדבים

מאת שמעון וייס, סופר „דבר"

ויכוח נוקב מתנהל בימים האחרונים בקיבוצי הקיבוץ הארצי סביב המלצתו החד־משמעית של פרופסור צבי בנטואיץ מהמכון לאמונולוגיה קלינית בבית החולים קפלן ברחובות, לבדוק בצורה מאורגנת מתנדבים השוהים בקיבוצים מחשש שהם נושאים עמם נגיפי איידס.

בכינוס של אחיות בקיבוצים ואנשי כוח האדם הוותיקים בקיבוץ הארצי, שנערך לפני ימים אחדים, יעץ בנטואיץ לאחיות הקיבוצים לבדוק אורחים ואנשים הבאים לקיבוצים והם מהווים פוטנציה קבוצת סיכון משום שהם נוטלים סמים, מקיימים יחסי מין בלתי סדירים וחשופים להדבקות מארצות מהן באו. „זה לגיטימי וזו המלצתי החד־משמעית", אמר פרופ' בנטואיץ בהתכוונו בעיקר למתנדבים בקיבוצים.

בתגובה אמר צבי בהן, מרכז מחלקת כוח אדם זמני בקיבוץ הארצי, כי קודם יש להכין את בני הקיבוץ ובמיוחד בכל הקשור לסיכוני האיידס. לדבריו, גם אם יאלצו הקיבוצים להוציא כרטיסי "כשרות" למתנדבים, לא יהיה זה אפקטיבי, שכן מבחינה משפטית זה מידע מסוג האישי ביותר.

אחיות קיבוצים רבות ואנשי ועדת הבריאות התנועתית אמרו כי המציאות שבה בני קבוצים מסתובבים בעולם הגדול ובאים במגע, בין השאר גם מיני, עם אוכלוסיות רבות, בעיקר בארה"ב ובדרום אמריקה, אינה פחות מסוכנת ממגע עם מתנדבים בקיבוצים. בכינוס העלתה הצעה לקרוא לבני קיבוצים שטיילו בחו"ל לערוך בדיקות לגילוי נוקם של נגיפי האיידס.

פרופסור מ. אלקן, מומחה למחלות זיהומיות מבית החולים סורוקה בבאר שבע, המליץ לערוך בדיקות קפדניות בקרב ימאים ואנשי משרד החוץ. כן המליץ לבני הקיבוצים להימנע ממגע מיני עם תיירים חולפים ובעיקר תושבי ניו יורק, להם סיכוי רב יותר לחלות באיידס.

עת"א העבירה כסף למוסדות בלי דיון – לא דרשה קבלות על הוצאות

מאת נתן רועי, סופר „דבר"

עיריית תל־אביב העבירה אלפי שקלים למוסדות נתמכים, בלי לדון בבקשות התמיכה של המוסדות, ובלי שהמוסד הנתמך הגיש קבלות על הוצאותיו כמתחייב מנוהלי התמיכה – עולה מדו"ח פנימי של מבקר עיריית תל־אביב, שמואל רוביצ'ק שהוגש לראש העירייה שלמה להט.

המבקר בדק מתן תמיכות למוסדות הבאים: מכון אבני לאמנות הציור והפיסול, מכון „שמע" לחינוך ושיקום ילדים ונוער לקויי שמיעה, בית הכנסת ע"ש הרב דורף, ברית יוצאי מרוקו, בית הכנסת בנווה חן, הקונסרבטוריון הישראלי למוסיקה. בבדיקה התברר, כי העירייה לא קבעה קריטריונים למתן תמיכות כדי שיהיו בפני ועדת התמיכות אמות מידה ברורות עליהן תתבסס בהמלצותיה. כן התברר, שהעירייה אכן הקימה ועדת תמיכות בראשות ראש העירייה אבל זו לא הופעלה לפי הוראות הנוהל בכך שלא כל המקרים הובאו בפניה לדיון והמלצה. כמו כן, גם שחלק מהתמיכות אושרו על ידי הוועדה בדיעבד או שהכספים אושרו זמן רב לאחר מכן על ידי ועדת הכספים של העירייה.

מערכת המים

דו"ח ביקורת נוסף של המבקר, שהוגש ללהט, עוסק בהתרבות המקרים של פיצוצי צינורות המים בתל־אביב ב־31 באוגוסט 1986. לדעת המבקר העובדה שלמנהל מפעל המים אין הסבר מקצועי למספר הגדול של הפיצוצים ברשת המים (פי שלושה וחצי מהממוצע היומי באוגוסט) מצביעה על ליקוי בתפעול מערכת המים. קיימת, לדעתו, התרשלות בניהול המערכת ויש להערך למניעת תקלות מסוג כזה בעתיד. מנהל מפעל המים העירוני הודיע למבקר כי הפיצוצים בצינורות הם תולדה של ריקון ויש להחליף מאות מטרים כדי למנוע פיצוצים נוספים.

שלטי „עבודי"

מבקר העירייה מתח ביקורת חריפה על העירייה בעניין אחר – מבצע הסרת שלטים של חברת „עבודי" בעיר. לדבריו, גילתה העירייה חריצות־יתר בהסרת השלטים למרות שלחברת „עבודי" היתר להצבתם. אומר המבקר: „המנהל גילה חריצות יתר שלא במקומה במקרה זה של הסרת השלטים ועל ידי פעולות לא בדוקות ולא מאומתות עד הסוף גרם לנזק כספי לעירייה ולשמה הטוב. נימוקיו של המנהל להצדקת פעילותו לא נמצאו משכנעים ולא ניתן היה להבין את מניעיו ועל כן הביקורת ממליצה להעיר למנהל בכתב על מחדליו במקרה זה".

מחסור־דירות בתל אביב גורם עזיבת 3,000 בשנה

(עז). – יותר מאלף דירות לשנה חסרות בתל־אביב וזה הגורם העיקרי להגירה השנתית של 3,000 תושבים מהעיר – טען אתמול עו"ד חיים כצמן, יו"ד הפורום המוניציפלי של מפלגת העבודה במסיבת עיתונאים בבית סוקולוב בתל אביב.

הוא אמר, כי מספר התושבים בתל־אביב ירד מ־360 אלף ב־1972 ל־313 אלף כיום – ירידה של כאחוז לשנה.

עוד טען, כי ממוצע הנפשות לדירה בתל־אביב הוא 2.1, ובוכות ההגירה השלילית מתפנות בעיר 1,400 דירות כל שנה. כיוון שיש צורך ב־3,000 דירות חדשות לשנה לשם שמירת המאזן של המבנים, חסרות 1,600 דירות שצריך לבנותן בשנה בעוד שב־1985 בנו בתל־אביב רבתי 410 דירות בלבד. בגלל סיבות אלה העיר מאבדת מהמרכזיות שלה. גם משרדים עוזבים את תל־אביב עקב המחסור בהם ועוברים לרמת־גן. עוד טען עו"ד כצמן, כי כדי לקבל רשיון בנייה בתל־אביב יש לחכות 12,10 חודשים לעומת שניים־שלושה חודשים בערים השכנות לה. בתל־אביב אין הפשרת אדמות לבנייה והעיר איננה מעודדת יזמים. כרבע משטח העיר, כ־12 אלף דונם, מוקצאים ולבנייה.

6000 מבנים לא חוקיים בנגב צווי הריסה רק ל־800

מאת אמיר רוזנבליט, סופר „דבר"

בנגב יש כיום כ־6000 מבנים בלתי חוקיים ורק לגבי 880 מהם יש צווי הריסה, מסר אתמול סמנכ"ל משרד הפנים, יעקב מרקוביץ', העומד בראש הועדה שבדקה את בעיית הבנייה הבלתי חוקית במגזר הערבי והבדווי.

בדברו בישיבת מינהלת אכלוס הבדווים בנגב, אמר עוד מרקוביץ' כי יש לדחות ביצוע הריסות במגזר הבדווי עד למציאת פתרונות אלטרנטיביים, אם יתחייבו ראשי השבטים להרוס מבניה בלתי חוקית.

בהקשר לכך מסר אתמול ראש מינהלת אכלוס הבדווים, אליהו בבאי, כי גם עתה מתבצעת בניה בלתי חוקית ו־40 צווי הריסה נגד בדווים אינם מבוצעים מסיבות שונות. עם זאת אמר, כי יש התקדמות גדולה בהקמת ישובי הקבע לבדווים ובקרוב יוחל בשיווק 170 המגרשים הראשונים בעיירה הבדווית תורה. עד כה פונו לצורך זה 5273 מגרשים בחמש עיירות בנגב.

הוועדה המרכזת ממליצה לצמצם מחוזות השיפוט

הוועדה המרכזת של ההסתדרות המליצה בפני הוועד הפועל ומועצת ההסתדרות לקבל הצעות בדבר דרך פעולת רשות השיפוט הארצית של ההסתדרות, בהן צמצום מספר מחוזות רשות השיפוט.

ההמלצות כוללות: צמצום מחוזות השיפוט מ־11 לחמישה עד שישה מחוזות ובנוסף להן גם מתוך המושבים ומתוך הקיבוצים. יו"ר רשות השיפוט המחוזית יהיה איש ציבור בעל השכלה הולמת, רצוי בעל השכלה משפטית. יו"ר רשות שיפוט מחוזית, בתקופת כהונתו, לא יהיה פעיל במוסדות מפלגתיים או פוליטיים ביצועיים.

בסיכום הדיון אמר מזכ"ל ההסתדרות, שהקמת רשות השיפוט, במקום ועדת הביקורת, היתה נחוצה ואף הוכיחה עצמה, לעומת זאת התברר שעודף הפיזור לא הוכיח את עצמו והתגלה הצורך בצמצום מספר המחוזות.

סקר על ההתפתחויות הכלכליות ב־1987
השנה תתאפיין בירידת שערי הריבית בגלל לחץ ציבורי

[illegible]

התק"ם שוקלת פירוק קיבוץ לבון והסבתו לישוב קהילתי

מאת יוסי ליבוביץ, סופר „דבר"

מוכירות התק"ם שוקלת פירוק קיבוץ לבון בגליל המערבי והפיכתו בעזרת הסוכנות היהודית לישוב קהילתי. ההחלטה על הפירוק עדיין לא התקבלה, אולם בעקבות הקשיים האובייקטיביים שהתעוררו בו כגון עזיבת הנשים, מחסור חמור בקרקע לפיתוח ולהרחבה, גוברים בתק"ם הקולות לקבל את ההחלטה הקשה.

קיבוץ לבון (על שם פנחס לבון) נוסד ב־1980 על ידי גרעיני נח"ל ובני קיבוצים משנת שירות.

רוני הלמן, מזכיר פנים בתק"ם, אומר שהבעיה העיקרית בלבון היא שסביב הקיבוץ יש אדמות פרטיות וקיים קושי לפתוח אותן. לדבריו הצעירים עזבו את הקיבוץ מפני שלא היו מסוגלים לעמוד מול אי־הוודאות אם במקום יוקם בסוף של דבר קיבוץ או לאו. „אם נגיע למסקנה שלא ניתן להקים קיבוץ, יתכן שניזום פנייה לסוכנות שתקים ישוב קהילתי שאינו כבר על משק עצמאי", אומר הלמן.

מזכיר קיבוץ לבון, עירן בן נתן (18.5) אומר כי הקיבוץ (11 בנים ושבע בנות) סובל ממחסור חמור בידיים עובדות. „אם לא יגיעו אנשים־תושבים אין טעם לקיים אותו".

● יום עיון המוקדש לפיתוח הסחר עם מדינות אסיה יערך ביום ב' 25.5.87 במלון דן תל־אביב, בהשתתפות נשיא המדינה חיים הרצוג, שימסור סקירה על ביקורו במדינות אסיה ואוקיאניה.

● ישיבת הוועד הפועל של מועצת העיתונות תתקיים ביום שישי, 22 במאי, בשעה 11.30 בבית סוקולוב. כל חברי הוועד הפועל מוזמנים להשתתף בישיבה.

עיריית אשדוד והמשטרה יפעילו אמצעים להגנת עובדי הרווחה

מאת דני צדיקני, סופר „דבר" בדרום

עיריית אשדוד, משרד העבודה והרווחה והמשטרה הוליטו להפעיל שורה של אמצעי מיגון על עובדי הרווחה בעיר בעקבות הניסיון שהיה בסוף השבוע לרצוח את ראש האגף יצחק זכריה. החשוד במעשה הוא ישראל עזרן, אב לתשעה ילדים, שנעצר עד למשפטו. מפ"ק ראש העירייה אפרים גור ויצחק זכריה מסרו אתמול כי בשנה האחרונה היו 26 מקרי תקיפות של עובדי רווחה בעיר.

עזרן, שבמשך כ־16 שנה השקיעה העירייה סכומים ניכרים בשיקומו כעצמאי (סנדר, שכירות חנות ובית קפה ועוד), ואשר משרד השיכון העמיד לרשותו דירה מרווחת בבנין מגורים במרכז העיר, תקף את גור משנענה בשלילה לבקשה שהעירייה תכסה חובותיו בסך 15 אלף שקל לבנקים.

באירועים אחרים נצלה יעל לוריא, מנהלת לשכה באזור הרובעים, מרקיחת סכין. שעקוחתה של עובדת אחרת, רותי יפקי, נחלשו והבריה נקרע על ידי הוושא אליה.

האמצעים, שיינקטו לאלתר, יהיו התקנת מערכת מצוקה שתהיה קשורה למוקד המשטרה, ציוד עובדי הרווחה והכשרתם לשימוש במיכל־גז, הצבת אבטחה, ביצוע בדיקות אצל הפונים אליהם וביצוע פתחי מילוט במשרדים שיאפשרו לעובד לנוס מתוקפו. כן יותקנו שערים חשמליים לשכונות ויועסק היטשל במתפרעים ואלימים.

מענק־מחקר לנצ"מ איש שלום מקרן דוד בן גוריון

מאת נתן רועי, סופר „דבר" לענייני משטרה

נצ"מ אלכס איש שלום, ראש הצוות המיוחד שחקר את איוואן דמיאניוק, הוא אחד מ־31 מקלי מענק המחקר ל־1987 מטעם הקרן ההסתדרותית לעידוד המחקר על שם דוד בן־גוריון. איש־שלום הגיש תיזה לתואר שלישי במשפטים, שעניינה „תפקידי המשטרה במצבי שביתה, הפגנה והתקהלות".

איש־שלום הוא סגן מפקד היחידה הארצית לחקירת פשעים חמורים במטה הארצי והוא אמור להתקדם בדרגתו בזמן הקרוב.

ההסתדרות הכללית של הנוער העובד והלומד
המרכז
רחוב קבוץ גלויות 120, תל־אביב 66877
טלפון 834248

תנועת „הנוער העובד והלומד"

המאגדת בתוכה נערים יהודים, ערבים ודרוזים, דוחה בשאט נפש את כוונת שרי הליכוד וגרוריהם להחיל שכר לימוד במוסדות להשכלה גבוהה המפלה בין „יוצאי צבא" לאחרים.

החלטה זו נושאת אופי גזעני ונוגדת את עקרונות מגילת העצמאות.

תנועת „הנוער העובד והלומד" תצא למאבק נגד החלטה זו ונגד פעולות הליכוד לסיכול השלום.

מרכז תנועת „הנוער העובד והלומד"

במלאת שלושים לפטירתה של אמי

בלה יוסטיץ־דיין ז"ל

נעלה לקברה בבית הקברות בקרית שאול
ביום [illegible] 20 במאי [illegible] בשעה 16.30
נפגשים ליד השער בשעה 16.15

חוה מנדלוביץ וב"ב

לכל אלה אשר השתתפו בצערנו בכתב ובע"פ תודה

קרן הגימלאות המרכזית
של עובדי ההסתדרות בעמ
משתתפת בצערה של
יו"ר לאה צוהבגר
חברת ועדת הביקורת
במות
לוליק ז"ל

מכללת בית ברל

הננו מתכבדים להזמינך למפגש עיון המוקדש לספרו של פרופ' יוסף גורני
השאלה הערבית והבעיה היהודית

המפגש יתקיים ביום חמישי, כ"ב באייר, תשמ"ז, 21.5.87 (משעה 11:45 – 14:00)
בבית ברל באולם ח', במכון היהודי–ערבי

משתתפים: יו"ר – ח"כ אהרון הראל
פרופ' יוסף גורני – יו"ר הנהלת מכללת בית ברל
ד"ר שמואל דותן – מכללת בית ברל
ד"ר בנימין נויברגר – מכללת בית ברל והאונ' הפתוחה

[illegible]

רכוש ספר
ספרית
דבר

הוועידה הארצית הראשונה לקידום החינוך לערכי תנועת העבודה
ירושלים,
כ"ח–כ"ט באייר תשמ"ז, 27–28.5.87

מטרות הוועידה:

א. ביסוד הגדרת עבודת פדגוגית־רעיונית של ההסתדרות ותנועת העבודה בתחום החינוך.
ב. גיבוש תנועה של מחנכים ואנשי ציבור המבקשים לקדם את החינוך לערכי תנועת העבודה.
ג. בניית תשתית ארגונית לשיתוף פעולה, תיאום וייזום עבודת חינוכית. תוך גילוב מועצות הפועלים הגורמים תנועתיים העוסקים בחינוך.
עבודת הוועידה תתקיים במליאה ובקבוצות.

להלן רשימת הנושאים שידונו בקבוצות והמרצים הפותחים בכל נושא:

1. חינוך ליהדות הומניסטית: ד"ר יהושע רש.
2. חינוך לציונות סוציאליסטית: שלמה יצחקי.
3. ערכי תנועת העבודה בהוראת המקצועות: ד"ר יוכבה אחן, ד"ר יוסף אשיד ותוך התייחסות ספציפית לספרות, שפרה קלית ותוך התייחסות למקצועות ההומניים.
4. ביה"ס, ההורים והקהילה: ד"ר בלהה כהן.
5. יחסי מנהל־מורה־תלמידה: ד"ר יעקב בלוזר
6. חינוך פוליטי בביה"ס: ישראל סלעי.
7. התמודדות חינוכית עם השאלה הערבית במדינת ישראל: אלוף הריאבן (בביה"ס היהודי), עלי חיידר (בביה"ס הערבי).
8. חינוך לשלום: אריה סימון.
9. חינוך לשוויון בין המינים: פרופ' אליס שלוי.
10. אתגר השוויון וקיפוח הבצבוריות: ד"ר יובל דרור.
11. התמודדות חינוכית עם השונות: פרופ' יהודה אמיר.
12. עבודת החינוך כלפי המגזר הצעיר: מאיר אבינר.

* * *

הוועידה תתכנס לאחר קיום הוליכים מוקדמים, דיונים, סדנאות ועידות מקומיות, הכוללת אלפי מחנכים, הורים ואנשי ציבור ברחבי הארץ.

לוח הפעילות השבועית:

19.5.87 – ועידת הרצליה – רמת־השרון, במועצת פועלי הרצליה. בשעה 19.00, בהשתתפות מזכירי מועצות הפועלים: שלמה תנעמי ומשה אנגבה. יו"ר הוועדה המכינה: ברוך יפה.

19.5.87 – ועידה אזורית: נצרת־עילית, בארי־יעקב, רחובות, נס־ציונה, במועצת פועלי נס־ציונה, בשעה 18.00. בהשתתפות נחום פסה, יו"ר המרכז לתרבות ולחינוך: יצחק הלבר, מזכ"ל ההסתדרות והורים: מזכירי מועצות הפועלים כמו רייזמן, נחום עמינוף ועלי פלג, נתן קרמסקי, ראש המועצה המקומית נס־ציונה: חיים קצנה, מנהלת המכון לחינוך רעיוני. יו"ר הוועדה המכינה: מאיר קליין.

20.5.87 – הוועידה המקומית בחולון, באולם „סופה", בשעה 16.00. בהשתתפות נחום פסה, יו"ר המרכז לתרבות ולחינוך, ח"כ יאיר צבן ומשה רייגה, מזכיר מועצת הפועלים. יו"ר הוועדה המכינה: ד"ר יצחק פרי.

20.5.87 – הוועידה המקומית בבאר־שבע, באולם מועצת הפועלים בשעה 18.00. בהשתתפות משה יצחק, מזכיר מועצת הפועלים: עדנה היודיק, מנהלת המחלקה לחינוך בעירייה ויחזקאל יפתח, מרכז פעולה המחלקה לחינוך באזור הצפון.

20.5.87 – ישיבה מיוחדת של ועדת הוועידה, באולם המרכז לתרבות ולחינוך (112), בשעה 11.30. בהשתתפות נחום פסה, יו"ר המרכז לתרבות ולחינוך.

21.5.87 – הוועידה המקומית בבית־שאן, באולם מועצת הפועלים, בשעה 19.00. בהשתתפות מזכיר מועצת הפועלים: יעקב מרלוביץ, רכז המחלקה לחינוך רעיוני בעמקים ויחזקאל יפתח, מרכז פעולה המחלקה לחינוך באזור הצפון. יו"ר הוועדה המכינה: אבי צרקה.

21.5.87 – ועידת אשקלון והאזור, בכפר סילבר, בשעה 16.00. בהשתתפות אביבה גרוויץ, מנהל בית הספר כפר סילבר: יוסי דרור, מנהל כפר סילבר: אריה עזרי, מזכיר מועצת פועלי אשקלון: חיים זהבי, מזכיר הוועדה לגילוב אוזר. במסגרת הוועידה יתקיים טקס בנושא „20 שנה למלחמת ששת הימים והשפעתה על החברה הישראלית". בהשתתפות יהיה איש־שלום וחנן פורת. הוועדה המכינה: יו"ר יוסי אפשי ובנימין זולר.

21.5.87 – הוועידה המקומית בפתח־תקוה, באולם מועצת הפועלים, בשעה 16.00. בהשתתפות פיני שומרי, סגן יו"ר המרכז לתרבות ולחינוך וצבי צאלה, מזכיר מועצת הפועלים. יו"ר הוועדה המכינה: סנדי הניק.

24.5.87 – כינוס הוועדה המכינה בבית לסין, בשעה 16.00. בהשתתפות חברי ועדת החינוך ויושבי ראש הוועדות המכינות של הוועידות המקומיות. בהשתתפות פיני שומרי. יו"ר הוועדה המכינה ואהרון פיינק, מרכז הוועדה המכינה.

24.5.87 – הוועידה המקומית בנהריה, באולם „סופה", בשעה 18.00. בהשתתפות עזרא פיק, מזכיר מועצת הפועלים: ביזק הנגר, ראש העיר ויחזקאל יפתח, מרכז פעולת המחלקה לחינוך באזור הצפון. יו"ר הוועידה: אלי צור, מנהל בי"ס המקיף אורט־נהריה. יו"ר הוועדה המכינה: שולה בתן.

25.5.87 – הוועידה המקומית בבאר־שבע.

27–28.5.87 – הוועידה הארצית הראשונה לקידום החינוך לערכי תנועת העבודה. בירושלים ובנין שלום, בהשתתפות ישראל קיסר, מזכ"ל ההסתדרות.

* * *

פרסומים לקראת הוועידה:

1. אגרת למחנך מס' 8, מוקדשת לחינוך לערכי תנועת העבודה. יצאה לאור ע"י המחלקה לחינוך במרכז לתרבות ולחינוך.
2. יסוד לדיון בנושאים שידונו בוועידה. יצאו לאור ע"י צוות התכנים של ועדת הכינוס.
3. ביטאון לוועידה הארצית וגיליון מסגרת לוועידות המקומיות.

* * *

בדבר פרטים והידע נוסף אפשר לפנות לטל: 03־431380, 03־431775

ההסתדרות הכללית של העובדים בארץ־ישראל
המרכז לתרבות ולחינוך
המחלקה לחינוך, המכון לחינוך רעיוני

פורום ג'ין קירקפטריק
למנהיגות ולמדיניות ציבור ליד אוניברסיטת תל־אביב

הוועידה השניה
בנושא:
ממשלת אחדות לאומית – פתרון או כשלון?

תערך ב־31 במאי – 2 ביוני 1987
במלון הילטון, תל־אביב

יום א' 31 במאי 1987
9.00 – 12.30: המושב הראשון:
ממשלת אחדות לאומית והשלכותיה על המערכת הפוליטית ותהליכי קבלת החלטות.
14.00 – 17.30: המושב השני:
ממשלת אחדות לאומית והשלכותיה על המערכת הפרלמנטרית.

יום ב', 1 ביוני 1987
9.00 – 12.30: המושב השלישי:
ממשלת אחדות לאומית והשלכותיה על המערך האידיאולוגי והמנהיגות המפלגתית.
14.00 – 17.30: המושב הרביעי:
ממשלת אחדות לאומית והשלכותיה על המערכת הכלכלית והחברתית.

יום ג', 2 ביוני 1987
9.00 – 12.30: המושב החמישי:
ממשלת אחדות לאומית: מתכון לעתיד?

ההשתתפות על פי הזמנה בלבד

ההסתדרות הכללית של העובדים בא"י
הקרן לעידוד המחקר ע"ש דוד בן־גוריון

הקרן לעידוד המחקר מקיימת
כנס חגיגי
במלאת 100 שנה להולדתו של דוד בן־גוריון ו־30 שנה לקרן המחקר.

הכנס יתקיים ביום ראשון כ"ה באייר תשמ"ז 24.5.87 בשעה 18.00, בבית הוועד הפועל של ההסתדרות ארלוזורוב 93 ת"א (אולם קומה 7).

בתכנית:

דברים: ח"כ **ישראל קיסר**, המזכיר הכללי של ההסתדרות
ד"ר **ישראל קורן**, יו"ר הקרן
פרופ' **אליהו ענתבי**,
יו"ר החוג לכירורגיה בבי"ס לרפואה אונ' ת"א
הרצאה: פרופ' **שלמה אבינרי**,
החוג למדע המדינה, האוניברסיטה העברית ירושלים
בנושא: **דוד בן־גוריון: עוצמה ומגבלותיה**
מופע: להקת הזמר „אדם לאדם" בניצוחו של **יעקב הולנדר**
התכנסות וכיבוד באולם הכניסה.

מוחות קשיים באיתור כתובות התוקרים נודה למקבלי המענקים במשך שנות קיום הקרן עמם לא נוצר קשר לפנות לקרן טל. 431420 בין השעות 8.30 – 12.00.

עיריית רמת־גן

המועצה הציבורית למען ראול ואלנברג

הוקרה
לראול ואלנברג
חסיד אומות העולם
A TRIBUTE TO RAOUL WALLENBERG

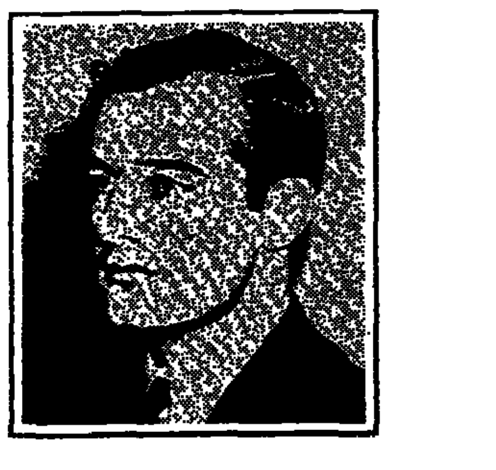

הענקת אזרחות כבוד של העיר רמת־גן לראול ואלנברג

בחסות ראש העיר
מר אורי עמית

בהשתתפות אחיו של ראול ואלנברג
פרופ' גי פון דרדל

הטקס יתקיים ביום רביעי, כ"א באייר תשמ"ז, 20.5.87 שעה 20.00
במוזיאון העירוני, רח' חיבת ציון 18, רמת־גן.

דברי פתיחה: חנן חזון – סגן ראש העיר.
ברכות: אורי עמית – ראש העיר.
סטאפן דוס – מיופה כח שגרירות שבדיה בישראל.
פרופ' פרנסיס דה קורושי – מניצולי ראול ואלנברג.
דברים: אבא אבן – יו"ר ועדת החוץ והבטחון של הכנסת.
נגינה: חמישית כלי נשיפה של נגני התזמורת הפילהרמונית הישראלית.
מנחה: ד"ר דן רונן – משרד החינוך והתרבות.

באולם המוזיאון תוצג תערוכת הוקרה לראול ואלנברג שעוצבה ע"י האגודה למען ראול ואלנברג, בארשבע.